Diario Carioca

Fundador: J. E. de Macedo Soares

ANO XXXIV — N.º 10.212

RIO DE JANEIRO, QUINTA-FEIRA, 19 DE OUTUBRO DE 1961

10 CRUZEIROS

Biblioteca Nacional — Rio de Janeiro

Kruchev dá 20 anos para comunismo obter vitória final no mundo

(Na 3.ª página)

Nas páginas internas

Na segunda:

- Dez mil argelinos presos em Paris
- Distúrbios no Equador
- NOVA BOMBA SOVIÉTICA
- Gagarin está doente

Na terceira:

- Jango mandou estudar aumento de "barnabés"
- Donas-de-casa com Jango
- RELAÇÕES BRASIL E POLÔNIA

Na quarta:

- ANTICOMUNISMO DEMOCRÁTICO, artigo de Danton Jobim
- Direitos da mulher, artigo de Maurício de Medeiros
- A NOTÍCIA EM FLAGRANTE
- Com lucidez e coragem (editorial)
- Ascensão de Kruchev (A vida nos livros)

Na quinta:

- Pará tem plano "quadrienal"
- Indústria e Desenvolvimento
- Panorama Econômico
- POLÍTICA NOS ESTADOS

Na sexta:

- Manequins de Dior na passarela carioca
- "COPA TOWN" NÃO AGRADOU

Na sétima:

- Greve dos bancários alastra-se ao interior
- URGÊNCIA PARA AUMENTO DOS "BARNABÉS"
- Sorte do prefeito de Mendes será decidida hoje

Na oitava:

- Aumento dos prêmios na Gávea
- MOVIMENTO RECORDE NA ILHA
- Jóquei de Mossoró vai perder 9 quilos

Na nona:

- Eliminado o Palmeiras da "Taça Brasil"
- FLAMENGO VENCEU ALL STAR
- Amílcar xingou dois jogadores

☆ ☆ ☆

Greve parou o câmbio

RIO — Em conseqüência da greve deflagrada, às primeiras horas de ontem, por bancários que reivindicam novos níveis salariais, paralisou-se, inteiramente, o mercado de câmbio na Guanabara.

O próprio Banco do Brasil, que se esperava não fôsse aderir ao movimento paredista, cerrou suas portas, impossibilitando, assim, a abertura da única válvula de escoamento cambial que deveria ter operado.

EXPECTATIVA

Embora os tomadores de moedas conversíveis estivessem, ontem, tranqüilos, espera-se que com o cessamento da greve haja maior pressão na procura, o que provocará nova alta nas cotações do dólar e das demais moedas livremente conversíveis. Isso não obstante o fato de haver sido a "parede" prèviamente anunciada, o que permitiu compras antecipadas de cambiais.

As casas bancárias e estabelecimentos congêneres também não funcionaram, ontem.

Tensão em Goiânia continuou

GOIANIA — E' de tensa expectativa na capital de Goiás a situação entre os estudantes e as emprêsas de transportes coletivos. A Secretaria de Segurança vai proteger os veículos em circulação, contra violências dos manifestantes, que não concordam com o aumento de preço das passagens.

Confirmado o furo do DC sôbre o motim no gabinete

UDN reage contra nomeações de Jango

BRASILIA — A União Democrática Nacional, confirmando a informação divulgada em primeira mão pelo DC, reunida, ontem, expressou sua reação enérgica à conduta do primeiro-ministro diante "da intervenção do presidente da República no campo administrativo e político", e condenou as últimas nomeações referendadas pelo sr. Tancredo Neves, "que escapam flagrantemente ao gabarito moral e técnico reclamados".

A reunião, presidida pelo deputado Herbert Levi, compareceram, também, os representantes do Partido Libertador, os ministros da Viação e Minas, além dos integrantes da bancada udenista no Congresso Nacional. Reafirmou o partido seu propósito de lutar pela consolidação do Regime Parlamentarista, mas acentuou, por outro lado, restrições profundas à presença de pessedistas e trabalhistas em determinados órgãos da administração.

Abrindo os trabalhos, o presidente Herbert Levi disse que a reunião tinha como finalidade o exame dos seguintes pontos:

1.º — A interpretação, tornada pública pelo primeiro-ministro, de que ao presidente da República cabia, nos têrmos da nova Constituição, interferir no campo administrativo e político, inclusive fazendo nomeações;

2.º — As conseqüências dessa interpretação contrariavam, em questão fundamental, o ponto-de-vista do partido e impediam o eficiente funcionamento do Regime, para que o Gabinete pudesse enfrentar decididamente os problemas que afligem a nação, sendo êsse também o entendimento de outras fôrças partidárias que participam do esquema governista;

3.º — O constrangimento criado ao partido por nomeações que escapavam flagrantemente ao gabarito moral e técnico reclamados, para que o govêrno se impusesse à confiança pública, uma vez que era a UDN co-responsável pela política do govêrno;

4.º — As repercussões desfavoráveis dessas nomeações resultantes de empenhos junto ao presidente da República, aceitas pacificamente pelo primeiro-ministro, mesmo em casos já encaminhados por intermédio das bancadas, que visavam soluções altas em contraposição aos nomes susceptíveis de graves restrições pelo presidente da República e pelo chefe do Gabinete. Ainda mais graves são tais casos porque é certo que o primeiro-ministro se comprometera a aceitar como ótima colaboração as indicações que surgissem dos entendimentos entre as bancadas, surpreendendo-se por completo.

Ministros defenderão

Na reunião, que foi secreta, segundo nota posteriormente divulgada pela direção udenista, falaram sôbre o assunto os srs. Adauto Cardoso, Paulo Sarasate, Dias Lins, João Agripino, Lopes da Costa, Ernani Sátiro, Edilson Távora e Coimbra Bueno. «Os ministros Virgílio Távora e Gabriel Passos prestaram informações sôbre assuntos ligados às suas pastas, prontificando-se, também, a defender, perante o Conselho de Ministros, as idéias por que se batem a UDN e o PL, quanto ao exercício real do regime parlamentar, recebendo, ambos, expressa confiança do Partido.»

Prática do regime

Ficou assentado que «as bancadas da UDN e do PL continuarão a lutar no sentido de se conseguir a efetiva prática do regime parlamentar, de se moralizar cada vez mais a administração pública, inclusive no preenchimento dos cargos públicos e, principalmente, de se promoverem as reformas legislativas tão ansiosamente esperadas pelo povo.»

Podêres

Continuou o presidente Herbert Levi com os podêres delegados anteriormente para, junto aos demais partidos que apóiam o govêrno, lutar pelo aprimoramento do regime parlamentar, com a eliminação das falsas apontadas.

Rompimento

A reunião udenista confirmou o descontentamento da UDN pelo rompimento do acôrdo que os líderes do PSD e da UDN firmaram oralmente para a composição de determinados órgãos e o estremecimento das suas relações com o primeiro-ministro, embora continue o Partido a participar do govêrno.

DE PRISIONEIRO A MINISTRO — *Adam Rapajki, ministro do exterior da Polônia, contou ontem à imprensa carioca como passou tôda a guerra num campo de concentração alemão, como prisioneiro de guerra.* *(Entrevista na página 3).*

PASSEATA DA GREVE — *Bancários em greve percorreram ontem, empunhando cartazes com a reivindicação de 50% de aumento, as principais ruas do centro da cidade. Não só os cartazes movimentaram as ruas. Em discurso, os grevistas também reafirmaram sua disposição de só voltar ao trabalho com sua pretensão atendida integralmente.*

☆☆☆☆☆☆☆☆☆☆☆☆☆☆☆☆☆☆☆☆☆☆☆☆

Alarmada a praça com bancos parados: A. Comercial apela

RIO — Como os dirigentes do Sindicato dos Bancos não compareceram à audiência de conciliação convocada pelo presidente do Tribunal Regional do Trabalho não foi possível, ontem, a cessação da greve dos bancários pela impossibilidade da assinatura de um acôrdo.

Alarmados com os prejuízos e as dificuldades que está causando à indústria e ao comércio a paralisação dos bancos, os membros da Associação Comercial, em reunião ontem realizada com os diretores do Sindicato dos Bancos, lançaram um apêlo no sentido de que seja encontrada imediatamente uma solução para pôr fim à greve.

REEXAME

Após a reunião realizada na Associação Comercial, os líderes dos banqueiros informaram que, face ao apêlo que lhes foi dirigido pelos dirigentes das emprêsas comerciais, vão reexaminar a situação e verificar a possibilidade de ções de seus empregados.

Os diretores do Sindicato dos Bancos estão promovendo reuniões para estudar a situação criada com a greve dos bancários, mas cercam do máximo sigilo não só suas resoluções como também o local onde se reúnem.

AUDIÊNCIA

Exatamente às 17,30 horas os dirigentes do Sindicato dos Bancários, acompanhados de centenas de grevistas, compareceram ao Tribunal Regional do Trabalho para participar da audiência que havia sido marcada pelo presidente do TRT, sr. Celso Lana.

No entanto, tiveram de esperar até às 19,30 horas pelos banqueiros que, afinal, não compareceram. Representando o Sindicato dos Bancos estêve, porém, no TRT, o advogado da entidade, que informou da impossibilidade dos banqueiros de comparecerem à audiência, face à reunião que na mesma hora se realizava na sede da Associação Comercial.

O sr. Celso Lana, presidente do TRT, então, marcou para às 17,30 horas de hoje nova audiência, a fim de tentar uma solução conciliatória que permita a cessação da greve.

A audiência de conciliação foi realizada formalmente com a presença dos dirigentes do Sindicato dos Bancários e do advogado do Sindicato dos Bancos, que solicitou imediatamente o adiamento dos debates, "em virtude dos banqueiros estarem na Associação Comercial discutindo o complexo problema oriundo da paralisação das atividades bancárias."

CUSTO-DE-VIDA

O sr. Celso Lana, ao iniciar a audiência comunicou que já recebeu estudos sôbre a elevação do custo-de-vida para nortear os trabalhos da conciliação.

Segundo os dados fornecidos pelo Serviço de Estatística da Previdência do Trabalho, de setembro de 1961 a setembro do corrente ano o aumento do custo-de-vida foi de 36,44%, enquanto a Fundação Getúlio Vargas acusa 42,1% para o mesmo período.

Os banqueiros, porém, nos entendimentos que mantiveram com os líderes bancários antes da deflagração da greve, propuseram um aumento salarial de 30 por cento.

Os bancários que antes da greve reivindicavam 50% para os salários até Cr$ 10 mil e 25% para os salários superiores, além de Cr$ 200,00 por ano de serviço, pleiteiam, agora, após a deflagração do movimento paredista, um aumento geral de 50%, com o mínimo de Cr$ 10 mil, além de Cr$ 200 por ano de serviço, gratificação de Cr$ 5 mil para todos os cargos em comissão, salário inicial de Cr$ 16 mil o pessoal de portaria e de Cr$ 20 mil para os demais funcionários.

TUDO PARADO

Atendendo à ordem de seu sindicato todos os bancários cariocas paralisaram suas atividades, provocando o fechamento de todos os estabelecimentos de crédito do Estado da Guanabara.

Também desde às primeiras horas de ontem foram colocadas turmas de elementos da Polícia Militar nas portas dos bancos, para evitar saques ou atos de violência contra êsses estabelecimentos.

A ação da polícia contra os piquetes de greve foi causa de um enérgico protesto de parte dos dirigentes do Sindicato dos Bancários, que apontaram o cel. Ardovino e o Inspetor Castro como responsáveis pelo espancamento de vários grevistas que participaram dos piquetes.

ESPERANÇAS

Várias autoridades governamentais nutrem a esperança de que hoje seja possível encontrar uma solução conciliatória para o litígio, durante a audiência que será realizada no Tribunal Regional do Trabalho.

Brizola nega:

Comunismo no Rio Grande

PORTO ALEGRE — O governador Leonel Brizola negou a acusação de sentido policialesco e inquisitorial à comissão especial para apurar as denúncias de infiltração comunista no govêrno gaúcho e dissolveu o órgão ao aprovar a exposição de motivos feita pelo secretário do Interior, sr. Brochado da Rocha.

"Reafirmo perante os meus concidadãos: no Rio Grande do Sul não existem atividades subversivas. E quanto ao comunismo, desde que ingressei na vida pública, em 1945, não sei de momento em que tenha sido tão inexpressivo" afirma o sr. Brizola na nota oficial com que encerra as denúncias feitas pelo arcebispo d. Vicente Scherer sôbre infiltração comunista no govêrno gaúcho.

A NOTA

Diz a nota oficial:

"Aprovo a presente exposição do sr. secretário do Interior e Justiça. Dissolvo a comissão especial, devendo o sr. secretário, em nome do govêrno, transmitir a todos os seus integrantes o meu reconhecimento pela colaboração emprestada, de uma forma ou de outra, na condução dêste assunto" — afirma no início da nota oficial o sr. Brizola. Justificando a instituição da comissão, diz:

— "Foi apenas um ato de consideração de parte do Estado, tendo em vista as respeitáveis declarações de S. Exma. Revma. o sr. arcebispo metropolitano, ainda que com a separação da Igreja e do Estado, as responsabilidades respectivas se encontram perfeitamente definidas pela Constituição do país e pelo respeito mútuo que deve caracterizar as relações entre a Igreja e o Estado. Se é princípio indiscutível que ao Estado não é lícito criar quaisquer embaraços ou julgar a Igreja, igualmente não é aceitável que se lance o Estado ao desmoronamento em face de dúvidas ou preocupações indefinidas, por mais respeitáveis que sejam".

CONFUSÃO

Depois de negar fôrça aos comunistas, afirma o governador na nota: — "Confundem comunismo com a inquietação das massas populares, dos campos e das cidades, ante a gravidade da crise econômico-social que estamos vivendo; confundem comunismo com a incontida vontade do povo brasileiro em ver eliminado o processo espoliativo a que estamos submetidos e em vez as reformas de base transformada numa imediata realidade.

Tempo: Instável, com chuvas no período.

Temperatura: Elevada.

Ventos: Quadrante Norte, fracos.

Máxima: 32.9 (Guaratiba).

Mínima: 20.5 (Guaratiba).

☆ ☆ ☆

Diálogo com Jânio

Que pensa, que diz e como se sente o sr. Jânio Quadros?

Ministros e assessôres do ex-presidente não se negam a falar sôbre êle, expondo razões da renúncia.

Chega-nos agora carta da Europa dando-nos algumas notícias do sr. Jânio Quadros, repetindo palavras suas.

Em conversa com eminente brasileiro, Jânio declarou que espera ficar em Londres até dezembro, pelo menos.

E depois, presidente?

— Depois, Excelência, não esqueça de que eu tenho apenas 44 anos...

Falou-se da renúncia e de Brasília.

— Admito — diz Jânio — que eu tenha sido vítima do cansaço. Passei sete meses trabalhando das 5 da madrugada às 9 da noite. Nem conheço Brasília. De Brasília conheço apenas o caminho que vai do Alvorada ao Planalto.

DC arma campanha: ajude menino ianque

RIO — O grande público continua reagindo favoràvelmente à campanha desfechada domingo último pelo DIARIO CARIOCA com a finalidade de ajudar o menino ianque Ely Samuel e respectiva família, favelados portorriquenhos de Nova Iorque.

Ontem, às 18 horas, através do programa "O Repórter Mirim", da TV-Tupi, foi feito um apêlo convidando o povo a enviar contribuições aos favelados portorriquenhos, visando a retribuir a recente gentileza dos norte-americanos em favor do garôto brasileiro Flávio da Silva.

TELEFONES TILINTAM O DIA INTEIRO

Os telefones do DC estiveram ontem particularmente ativos o dia todo. Eram leitores, senhoras principalmente, interessadas em prestar alguma ajuda financeira ao garôto ianque. Cartas e telegramas de apoio à nossa campanha continuam chegando à redação com o mesmo objetivo. Neste particular, o DIARIO CARIOCA informa aos seus leitores e ao povo em geral para aguardar mais uns breves dias a indicação do banco onde será aberta uma conta em nome do próprio Ely Samuel.

Além da ajuda financeira que já começa a se concretizar para Ely, temos a satisfação de registrar também várias ofertas coincidentes de pessoas generosas que nos chegaram, seja pelo telefone, seja por carta ou mesmo pessoalmente, a respeito de um emprêgo no Rio para o pai do menino favelado de Nova Iorque.

LEVA-E-TRAZ — *Trazer denúncia e buscar verbas federais, eis os objetivos da viagem do governador pernambucano, Cid Sampaio.*

Cid: pedir é sempre necessário

RIO — O governador de Pernambuco, sr. Cid Sampaio, pisou terra carioca, ontem, afirmando que é "sempre necessário pedir ajuda ao presidente da República, pois que é indispensável à sobrevivência do Estado: vou pedir ajuda para promover a industrialização e o desenvolvimento de várias regiões do meu Estado, que estão a reclamar providências imediatas".

Chegou acompanhado de seu secretário particular e do assessor de Imprensa. Em Recife a informação corrente é que o governador de Pernambuco traz na bagagem uma denuncia para levar ao conhecimento do sr. Tancredo Neves em Brasília, onde vai também obter verbas do govêrno federal.

Sôbre seu último pronunciamento na televisão pernambucana, explica-se o governador:

— Minha entrevista foi taquigrafada e muitos dos representantes dos jornais, que estavam presentes, nem sequer esperaram que fôsse feita a tradução do que eu afirmara. Daí surgirem interpretações deturpadas. Em meu Estado vários jornais deram também tudo desvirtuado, sendo largamente difundido como matéria paga.

La dolce vita

FAZ poucos dias, o sr. Tancredo Neves foi a São Paulo dar uma aula do regime constitucional, que recentemente adotamos. O ilustre **premier** voltou animado com a boa-vontade da juventude acadêmica que se mostrou compreensiva à nova ordem das coisas. Agora mesmo, quatro ou cinco ministros encontraram-se com o intuito de ajustar medidas salvadoras nas áreas da economia e da finança. Entretanto, os nossos atuais governantes esquecem que possuímos, nos nossos tesouros de experiência, lições e exemplos capazes de edificar muitas gerações que, por esquecê-las, entregam-se às confusões e desesperos próprios dos povos desorientados.

Quando Manoel Deodoro, levado por alguns fanáticos ou sonhadores, despediu do trono o nosso exemplar Imperador, as finanças brasileiras apresentavam os índices próprios da boa administração pública. O câmbio estava ao par 27 dinheiros, a moeda fiduciária corrente, os pagamentos no estrangeiro em ordem. Poucos meses depois da proclamação da República, o câmbio resvalava pela casa dos 14 dinheiros, baixando depois a menos de 5.

NO primeiro quatriênio do nôvo regime, conhecemos os males da inflação e da quebra do padrão da moeda, mediante um jôgo de estabilizações. Nesse tempo nos degradamos na guerra civil e na suspensão dos pagamentos externos.

A República foi em 1889. O primeiro quatriênio constitucional foi iniciado em 1892, primeiro com Deodoro e depois com Floriano.

O primeiro govêrno civil, iniciado em 1894, durou nos prazos legais até 1898, deixando o país ensangüentado, falido e desorganizado. Contudo, o presidente Prudente, antes de deixar o govêrno, fêz a paz nos pampas e assinou o contrato do **funding**, que Campos Sales logrou cumprir fielmente, salvando a República.

A RECORDAÇÃO dêsses fatos mostra a capacidade de recuperação do nosso país e mostra que não há jânios que lhe bastem para o pôr embaixo. A República de 1889 abateu sôbre o país como um ciclone desembestado. Doze anos depois salvavam-se as finanças, melhorava-se a administração, corrigia-se o crédito. As classes armadas recompunham-se depois da revolução e o país continuava sorridente na **dolce vita**.

J. E. DE MACEDO SOARES

Dez mil argelinos presos em Paris durante uma concentração 'monstro'

FUGA AO COMUNISMO

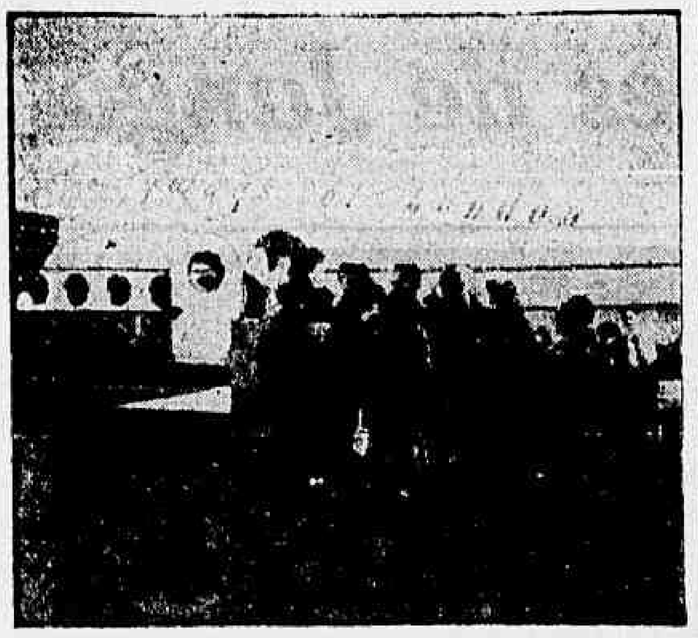

De 1950 até 1960 fugiram 2,5 milhões de habitantes da zona de ocupação russa da Alemanha — da chamada "República Democrática Alemã" — para a República Federal da Alemanha. — No ano de 1960 foram 225.000, que significa uma média semanal de 4.000 pessoas. O que chama a maior atenção é o fato que entre os refugiados encontram-se 50% de jovens, que tiveram educação comunista. Em conseqüência a ameaça de Kruchev a Berlim o número de refugiados subiu muito.

(Foto IF-DC)

Parisienses ficaram sem condução

PARIS — Centenas de milhares de trabalhadores e empregados de Paris chegaram na manhã de hoje com grande atraso ao serviço, em virtude das greves parciais nas estradas de ferro, que paralisaram quase a totalidade dos transportes ferroviários.

Ignora-se a duração que terá essa greve, dirigida pelo sindicato socialista "Force Ouvrière", que deixa aos grevistas a escolha da hora que desejam participar do movimento.

IRRADIAÇÃO

É possível que a greve, iniciada para forçar as exigências sindicais sôbre salários, se estenda aos serviços públicos de gás e água.

CONSEQUÊNCIAS

Tráfego impedido, concertos de buzinas, multidões de pedestres nas calçadas, manifestações de desapontamento da parte dos frequentadores do "metro", foram as consequências mais visíveis da greve dos ferroviários e dos dependentes da indústria do gás e da eletricidade, que paralisou literalmente hoje a região de Paris — (DPA-TRP-ANSA-DC)

Vão ser deportados 1.500 dos detidos

PARIS — Dez mil argelinos foram detidos ontem à noite em Paris, durante uma concentração "monstro", que provocou duas mortes e ferimentos em cinquenta e cinco pessoas. Dez policiais resultaram feridos.

Segundo se anuncia oficialmente, grande parte dos argelinos detidos deverá ser expulsa de Paris e repatriados à Argélia.

MANIFESTAÇÃO MONSTRO

Essa foi a maior manifestação argelina registrada em Paris, desde o comêço da guerra na Argélia. Até aqui os argelinos se limitaram a realizar, em Paris, pequenas "incursões" antiviolais. Os presos foram internados em pavilhões de exposições e festivais, requisitados pelas autoridades.

DEMONSTRAÇÕES

A proibição oficial aos argelinos de transitar em grupo cerrado pelas ruas durante a noite, foi o pretexto para a manifestação de grande estilo, destinada a dar à opinião pública francesa uma demonstração da fôrça argelina na França.

DISTINÇÃO

As autoridades francesas mantêm a tese de que entre os 10 mil detidos é preciso distinguir entre os ativistas e os "companheiros de viagem" obrigados à fôrça a colaborar.

Essa tese se vê apoiada pelos duros choques entre manifestantes e outros argelinos que se negavam a tomar parte no comício.

NO CONSELHO

As desordens provocadas na noite de ontem em Paris por elementos argelinos residentes na capital francesa, no curso das quais houve 2 mortos e 55 feridos, foram estudadas e examinados, hoje, pelo Conselho de Ministros.

DEPORTAÇÃO

O Ministro francês do Interior, Roger Frey, informou perante o Conselho que 1.500 dos detidos serão deportados para a Argélia e confinados nos próximas 48 horas, seguindo-se novas evacuações nos próximos dias.

REFÔRÇO

Dos 50 mil argelinos que ontem realizaram manifestações nas ruas de Paris para protestar contra a proibição de circular à noite, formando grupos compactos foram detidos 11.500 — disse o ministro, acrescentando que para prevenir uma repetição das desordens, a Polícia de Paris será reforçada imediatamente com nove companhias de gendarmes e quatro destacamentos da Guarda Móvel. (DPA-TRANSPESS-DC)

Sacudido o Chile por forte tremor de terra

SANTIAGO DO CHILE — Um violentíssimo tremor de terra afetou tôda a Zona Sul do Chile. Acredita-se que o epicentro do movimento sísmico está em Concepcion.

As comunicações telefônicas e telegráficas ficaram momentaneamente interrompidas na região. O terremoto afetou as cidades de Curico, Talca, Cillan, Concepcion, Temuco e Valdivia, segundo informou o Corpo de Carabineiros.

TREMORES DE MAIO

As províncias centrais e meridionais do Chile foram sacudidas por uma série de tremores de terra 21 e 22 de maio de 1960. Os movimentos provocaram desmoronamento de montanhas, erupções vulcânicas e vagalhões que causaram destruição e morte e Hawai e no Japão, nos dias 23 e 24 de maio.

CIDADES AFETADAS

Fontes governamentais estimam que 2.500 pessoas morreram e que dois milhões ficaram sem residência no Chile por motivo dêsse desastre. As cidades mais afetadas foram Concepcion, Puerto Mont, Ancud e Valdivia.

MORTOS

Os vagalhões causados no Pacífico pelos terremotos do Chile provocaram a morte de 38 pessoas em Tilo, Hawaí, no dia 23 de maio. Outros 150 mortos se registraram em Okinawa e em outros pontos do Japão. A "Japanese Broadcasting Corporation" informou nessa oportunidade que 150.000 pessoas ficaram sem casa.

DESAPARECIDOS

De 27 a 29 de maio dêsse ano ocorreram no Chile novos tremores de terra, que elevaram a 5.700 o número de mortos e desaparecidos. (UPI-DC)

Exército contém distúrbios no Equador

QUITO — Despachos da cidade de Cuenca, província de Azuay, dão conta que na noite de ontem e esta manhã ocorreram sérios distúrbios populares que obrigaram o Exército a intervir para restabelecer a calma na cidade.

Os despachos dizem que ontem, os presentes a uma reunião de apoio ao presidente José María Velasco Ibarra, saíram às ruas para percorrer a cidade, e, ao chegar frente ao local da Federação dos Estudantes Universitários lançaram gritos e se fizeram disparos de armas de fogo, sem que, afortunadamente, houvesse baixas.

CONCENTRAÇÃO

Esta manhã, os universitários se concentraram no Parque Calderon para protestar pelo ataque de ontem, e a polícia dissolveu os manifestantes com gases lacrimogênios.

CONTRA O GOVERNO

Os estudantes realizaram reuniões "relampagos" e deram gritos contra o govêrno.

CHOQUES E PÂNICO

A Polícia, ante a impossibilidade de controlar as reuniões, solicitou o auxílio do Exército, o que produziu choques e pânico. (UPI-DC)

Credenciado diplomata brasileiro nos EUA

WASHINGTON — O novo embaixador do Brasil nos Estados Unidos, Roberto Campos, apresentou credenciais ao presidente dos Estados Unidos, John Kennedy.

A cerimônia foi realizada na Casa Branca e o novo representante diplomático disse em seu discurso que "o Brasil e os Estados Unidos "têm objetivos fundamentais similares" em sua política internacional.

CRISE FOI SUPERADA

Afirmou que o Brasil superou já a crise causada pela renúncia do ex-presidente Jânio Quadros e acrescentou:

RESPONSABILIDADE

"A apresentação oficial de minhas credenciais marca o início de minha missão junto a êste govêrno. Tenho a mais viva consciência da grande responsabilidade que ora assumo, e da honra que me é conferida pelo meu govêrno. Nutro grande esperança de poder trazer contribuição positiva no estreitamento das relações entre as nossas duas nações. A esta tarefa dedicarei o melhor de meus esforços.

TRANSFORMAÇÃO

"O meu país acaba de passar por uma transformação política que pôs à prova a nossa compreensão dos valores democráticos e a nossa capacidade de fazer concessões mútuas em busca de novas soluções e de promover mudanças sem prejuízo da ordem.

PROVA ÁRDUA

Vencemos essa prova, árdua que foi, sem ódios fratricidas sem desagregação da estrutura governamental e sem nos desviarmos dos propósitos da nação. (UPI-DC).

Kruchev fêz esfriar a tensão internacional

NOVA IORQUE, BONN — Num editorial, o "New York Times" afirma que Kruchev atenuou com seu discurso a tensão internacional por êle mesmo criada.

Disse também que o adiamento da firma do tratado de paz com a Alemanha comunista constituirá um golpe duro para Ulbricht, que está esperando com impaciência o momento em que um tratado de paz separado lhe dê prestígio e responsabilidades maiores das que agora possui.

EXPLOSÃO NUCLEAR

Para o "Washington Post", o anúncio da próxima explosão nuclear soviética de 50 megatons faz passar em segundo plano todo o resto do discurso de Kruchev.

MISTURA

Para o "New York Herald Tribune" o discurso do premier soviético não passa de "uma mistura de branduras e de afirmações rebolantes".

RENDIÇÃO

O "Chicago Tribune" afirma ao contrário que efetivamente Kruchev convidou à rendição o presidente Kennedy e os seus colaboradores.

As declarações do "premier" soviético perante o 22.º Congresso do Partido Comunista a 17 do corrente, em Moscou, dando a conhecer que êle pretendia adiar a assinatura de um Tratado de Paz em separado com Pankow do momento em que fôssem entabuladas conversações promissoras com as Potências Ocidentais, foram recebidas com interêsse pelos círculos responsáveis de Bonn, não obstante com certa reserva.

RETRAÇÃO

Segundo opinião dos observadores políticos a questão da data não é de tão decisiva importância, mais importante para o apaziguamento da situação, assim se acentua, seria, a retração de medidas unilaterais e das ameaças por parte dos soviéticos. O "premier" soviético manteve, de modo geral o ponto-de-vista de sempre.

RADIOATIVIDADE

Com referência ao anunciamento de uma nova experiência atômica com uma bomba de hidrogênio de 50 megatons, comenta-se em Bonn, que em todo o mundo registrou-se um aumento da radioatividade na atmosfera após as experiências atômicas soviéticas; torna-se, por isso, premente uma ação comum de todos os povos excetuando os do bloco sino-soviético, contra o prosseguimento dos experimentos da União Soviética. (ANSA-IF-DC)

Dos Quatro Cantos do Mundo

SÚMULA DAS NOTÍCIAS

Nova bomba soviética

NAÇÕES UNIDAS — A comunicação feita em Moscou por Nikita Kruchev de que a União Soviética pretende explodir, em fins do mês corrente, na atmosfera, uma bomba nuclear de 50 **megatons** repercutiu na Comissão Política e de Segurança da Assembléia Geral das Nações Unidas.

O delegado norte-americano Arthur Dean declarou na Comissão que a comunicação soviética "dissipava tôdas as dúvidas" sôbre a política de Moscou para com os testes nucleares.

Disse Arthur Dean que a anunciada explosão **será apenas o grande finale** da série de testes nucleares iniciada pela União Soviética a 1 de setembro, em violação da moratória que vinha sendo observada desde 1958.

Acrescentou que durante sua nova série de provas nucleares — que deverá terminar a 31 de outubro — a União Soviética explodiu mais de 2/3 dos 90 **megatons** que se calcula foram detonados por tôdas as potências de 1945 até a suspensão de 1958.

Um megaton é equivalente a um milhão de toneladas de TNT. (USIS-DC).

Gagárin doente

MOSCOU — O Major Yuri Gagárin, primeiro cosmonauta soviético, continuava ausente hoje do Congresso do Partido Comunista, o qual foi eleito delegado. Correspondentes estrangeiros foram informados que Gagárin encontra-se enfermo.

Não foi publicada nenhuma declaração acêrca da natureza de sua moléstia. Gagárin foi colocado em órbita terrestre em 12 de abril dêste ano. No dia 7 de outubro, anunciou-se que êle estava doente. (DPA-TRP-DC)

Ajuda à ONU

NAÇÕES UNIDAS — Os Estados Unidos prometeram até 60 milhões de dólares às Nações Unidas para ajudar, durante o ano de 1962, as novas nações. Esta cifra ultrapassa em 20 milhões de dólares a que os Estados Unidos [illegible] anteriormente.

A nova contribuição norte-americana destina-se ao Programa Ampliado de Assistência Técnica das Nações Unidas e ao Fundo Especial da citada organização. (USIS-DC).

Viúva de Hemingway

KETCHUM (Idaho) — A viúva de Ernest Hemingway expressou seu aprêço ao povo e organizações do Brasil que "leram e admiraram Ernest" e enviaram suas mensagens de condolências por ocasião da morte do escritor. (USIS-DC)

Fertilizante de mulheres

NOVA IORQUE — Uma nova droga para estimular a fertilidade das mulheres foi experimentada com sucesso pelos médicos norte-americanos, segundo um relatório publicado no último número do "Journal of the American Medical Association".

Quatro médicos do "Medical College of Georgia" informaram ter experimentado o nôvo produto, identificado no momento com a sigla "MR-41", em mulheres de 40 anos aparentemente estéreis. Em 28 delas a droga provocou a ovulação, que é o pressuposto fisiológico para a concepção, e em quatro casos a efetiva gravidez. (ANSA-DC)

Chamado contra Cuba

WASHINGTON — (Por Arnaldo Otero) — O secretário de Estado, Dean Rusk, disse hoje que os Estados Unidos estão dando "ativa e total consideração" ao chamado peruano de reação coletiva contra Cuba, e exortou os países da América Latina a fazer o mesmo.

Rusk expressou, em uma entrevista à imprensa, que "é essencial que os governos das Américas analisem de que maneira podem cumprir melhor suas responsabilidades de proteger a segurança de seus povos e a do Hemisfério em conjunto".

Também exortou os governos latino-americanos a considerar "de que maneira se podem realizar melhor os esforços que se fazem ou se contemplam na OEA (com respeito a Cuba) para lograr êsses objetivos".

Aumenta a radioatividade

HAIA — "Registrou-se um leve aumento na radioatividade nas asas e nos motores dos aviões a jacto que voam a grandes alturas" — anunciou hoje um porta-voz da emprêsa KLM de aviação.

Disse que "estudos diários de nossos aviões DC-8 indicam que aumentou levemente a radioatividade, particularmente na parte dianteira das asas e nas bôcas de ar. No interior dos aviões não se registrou nenhuma radioatividade. — (UPI-DC)

Matou seis leões num dia

HARAR (Etiópia) — O policial etíope Flaki Bekel matou num só dia nada menos que seis leões. Os seis "Reis da Savannah", desde 1958, tinham sido o horror de muitos camponeses. Um grande número de crianças foi vitimado por êsses animais. — (DPA-TRP-DC)

AOS BANCÁRIOS

O Sindicato dos Bancos do Estado da Guanabara avisa aos funcionários que foram impedidos por piquetes grevistas de ingressar em seus respectivos estabelecimentos, que aguardem em suas residências comunicação dêste Sindicato para sua volta ao trabalho, tão logo sejam asseguradas garantias suficientes para o livre exercício de sua profissão, conforme preceitua a Constituição Federal.

Rio de Janeiro, 18 de outubro de 1961.

A DIRETORIA

SINDICATO NACIONAL DOS ELETRICISTAS DA MARINHA MERCANTE

SEDE PRÓPRIA: RUA DO ACRE Nº 55 — 8º AND. — S 803

EDITAL DE CONVOCAÇÃO

Pelo presente edital, ficam convocados os associados quites e em pleno gôzo de seus direitos sociais, a comparecerem à ASSEMBLEIA GERAL EXTRAORDINARIA, a realizar-se no dia 20 do corrente em primeira convocação às 16,30 horas e em segunda e última às 17,30 horas, com a seguinte Ordem do Dia:

1.º) Leitura, discussão e aprovação da Ata anterior;

2.º) Discussão e esclarecimento para tomada de posição da classe em face do não enquadramento dos marítimos autarquicos.

Rio de Janeiro, Estado da Guanabara, 17 de outubro de 1961.

CROACA WALDEMAR DE SOUZA
Presidente

Sindicato Nacional dos Contramestres, Marinheiros, Moços e Remadores em Transportes Marítimos

EDITAL DE CONVOCAÇÃO

Pelo presente Edital, ficam convocados todos os associados em pleno gozo de seus direitos sociais, para se reunirem em Assembléia Geral Extraordinária, no próximo dia 21 (sábado) às 12,00 e 13,00 horas, respectivamente em 1.ª e 2.ª convocações em sua Sede Social, na Rua Camerino n.º 128 — 10.º andar, para tratar a seguinte

ORDEM-DO-DIA:

1.º — Leitura, discussão e aprovação da Ata de Assembléia anterior;

2.º — Esclarecimentos, discussão e deliberação para tomada de posição da classe, face ao protelamento em razão do ENQUADRAMENTO de conformidade com o trabalho apresentado pelas categorias marítimas.

Rio de Janeiro, 18 de outubro de 1961.

FRANCISCO SILVA — Vice-Presidente
Secretário em exercício

LLOYD BRASILEIRO

Patrimônio Nacional
RUA DO ROSARIO N.º 1
Frete e Praças — Tels.: 31-3329 e 31-2060 — Ramais 26 e 27
Passagens Térreo — Tel. 31-3304
Informações — Tel. 31-3342

LINHA DA INDONESIA
SAIDA DA INDONESIA

LOIDE HAITI
Volta
Sairá de pôrto da Indonésia a 26 do corrente, escalando em Singapura — Penang — Beira e Durban
Recebendo carga para Rio de Janeiro, Santos e Buenos Aires

NORTE DA EUROPA

NORDWIND
Sairá a 4 de novembro, para Vitória — Ilhéus — Salvador — Fortaleza — São Vicente — Londres — Antuérpia — Roterdam — Bremen — Hamburgo e Gdynia

ORIENTE MEDIO

LOIDE SÃO DOMINGOS
Sairá a 4 de novembro para: Vitória — Salvador — Recife — Casablanca — Alger — Beirute — Tripoli — Pireus — Rijeka — Trieste — Nápoles e Genova

A V I S O
Qualquer alteração nas datas de saídas dos navios será publicado neste local.

LINHA DO MEDITERRANEO

LOIDE HONDURAS
Sairá a 22 do corrente para: Vitória — Salvador — Recife — São Vicente — Casablanca — Marselha — Nápoles — Livorno e Gênova

LINHAS AMERICANA
SAIDAS DE SANTOS

CABO SAO ROQUE
Sairá a 21 do corrente, para Rio — Vitória — Trinidad — La Guaira e Nova Orleans

LOIDE AMERICA
Sairá a 20 do corrente, para Paranaguá — A. dos Reis — Rio — Vitória — B. Ilhéus — Salvador e Nova York

LINHAS AMERICANA
SAIDAS DO RIO

CABO SAO ROQUE
Sairá a 24 do corrente para Vitória — Trinidad — La Guaira e Nova Orleans

LOIDE AMERICA
Sairá a 24 do corrente, para Vitória — B. Ilhéus — Salvador — Trinidad e Nova York

SINDICATO NACIONAL DOS OFICIAIS DE MÁQUINAS DA MARINHA MERCANTE

SEDE PROPRIA: AV. RIO BRANCO, 20, 11.º PAVIMENTO
Endereço Telegráfico PROPULSOR — Fone: 23-1092

EDITAL DE CONVOCAÇÃO

ASSEMBLEIA GERAL EXTRAORDINARIA

De ordem do Sr. Presidente, convoca-se os Srs. Associados quites, para a Assembléia Geral Extraordinária, à realizar-se no dia 19 do corrente, quinta-feira, às 16 e 17 horas, em 1.ª e 2.ª convocações, a fim de serem tratados os seguintes assuntos:

1) — Leitura, discussão e aprovação da Ata da Assembléia Anterior;

2) — Dar ciência à classe, em especial aos Srs. 1.ºs Maquinistas, das demarches em Brasília, sôbre a aplicabilidade do Decreto n.º 47.871/60;

3) — Deliberação da classe com relação ao assunto;

4) — Bem Geral

RIO DE JANEIRO, 16 de outubro de 1961.

CASSIANO MARTINS DA SILVA
Secretário

Senado aprova Câmara para prefeito do DF

PLENÁRIO DO SENADO

BRASÍLIA — Em sessão extraordinária secreta, realizada ontem, às 17 horas, o Senado aprovou por 31 votos contra 6, a indicação do embaixador Sette Câmara para o cargo de prefeito de Brasília. O sr. Sette Câmara, que se encontra no Canadá, onde representava o Brasil junto aquêle govêrno, deverá estar de volta ao país na próxima semana, oportunidade que assumirá, então, a Prefeitura do Distrito Federal.

O sr. Cunha Melo, do PTB do Amazonas, falando em nome da bancada trabalhista do Senado, congratulou-se com a atitude do Partido Social Democrático de dar prioridade aos projetos em tramitação no Congresso, que objetiva reformas básicas na estrutura sócio-econômica do país, como a extensão da legislação social ao trabalhador do campo, lei antitruste, remessa de lucros para o exterior e outros. O representante amazonense, depois de frisar que aquelas reformas eram pontos de honra do programa do Partido Trabalhista Brasileiro, salientou os frutos abundantes que tal orientação trará para o Brasil.

HOSPITAL DISTRITAL DE BRASÍLIA

O sr. Heribaldo Vieira, da UDN de Sergipe, ocupou a tribuna para rebater as críticas que vem sendo feitas, quase que diàriamente, ao funcionamento do Hospital Distrital de Brasília.

Ressaltou o orador a excelência do seu corpo médico, bem como, a sua organização modelar que, frisou, é motivo de orgulho para todos os brasileiros. Argumentando com a fôlha de pagamento dos médicos, o representante sergipano contradisse notícias veiculada há dias na imprensa de que os mesmos vinham recebendo mensalmente até Cr$ 400 mil. Segundo a referida fôlha, o mais alto ordenado médio pago a um médico era de Cr$ 130 mil. Disse que a acusação sistemática de que o hospital cobra preços muito elevados é provocada pelos interessados em instalar um Hospital de Previdência na capital do país. Passou, em seguida, o orador a confrontar os preços cobrados pelos hospitais de Goiânia com os de Brasília para, em seguida, concluir que os do Hospital Distrital eram muito mais acessíveis.

REFORMAS

ORDEM DO DIA

O projeto de lei do Senado que manda adotar o exame psicotécnico aos candidatos a condutores de veículos autopropulsores foi rejeitado, conforme pareceres contrários das comissões técnicas. Em virtude de emenda apresentada ao seu texto, voltou às comissões o projeto de lei do Senado que restringe o exercício do Magistério do ensino médio aos licenciados dentro da finalidade de cada curso.

DEPUTADOS COM NASSER: INQUÉRITOS DE JÂNIO

BRASÍLIA — Recebendo ontem em seu gabinete os deputados Dirceu Cardoso (presidente), Dervile Alegreti (vice) e Adauto Lúcio Cardoso (relator), da Comissão Especial que apura o comportamento das Comissões de Sindicâncias e Inquéritos constituídas pelo ex-presidente Jânio Quadros, o titular da Justiça, sr. Alfredo Nasser, expôs as medidas que já tomou nesse particular.

Máxima urgência nos trabalhos, que serão feitos em tempo integral foi, uma, entre as providências já tomadas, levada ao conhecimento dos parlamentares, sendo esclarecido na ocasião da visita que tanto o ministro quanto os deputados querem saber, o mais cedo possível, os resultados do que fêz a Comissão.

Amélia Rodrigues Pereira Mendes

AGRADECIMENTO

Viúva Amélia Rodrigues Pereira, Manoel Rodrigues Pereira Filho espôsa e filhas, Timotheo Rodrigues Pereira espôsa e filhas, Alvaro Rodrigues senhora e filhos, Daniel Rodrigues Pereira senhora e filha, Lina Pereira da Fonseca e espôso, agradecem a todos os parentes e pessoas amigas a solidariedade prestada no falecimento de Amélia Rodrigues Pereira Mendes, morta brutalmente pelo seu marido João Machado Mendes Filho.

Amélia Rodrigues Pereira Mendes

AGRADECIMENTO

Manoel Rodrigues Pereira Filho senhora e filhas, agradecem aos seus parentes e amigos, principalmente aos seus colegas jornalistas da Sala de Imprensa do Gabinete do Governador e do DIARIO CARIOCA, a solidariedade prestada quando do falecimento de sua irmã AMÉLIA RODRIGUES PEREIRA MENDES, morta miseràvelmente pelo seu marido João Machado Mendes Filho, no dia 26 de setembro.

MISSA PARA CANROBERT

RIO — Familiares do marechal Canrobert Pereira da Costa mandaram celebrar, ontem, na Igreja Santa Cruz dos Militares, missa pela passagem do sexto aniversário de sua morte. O ato religioso teve início às 10,30 horas e contou ainda com a presença de grande número de amigos e admiradores do chefe militar morto. Entre outros, lá estavam o marechal Fiuza de Castro, generais Paiva Chaves, Levi Cardoso, Honorato Pradel, Gualberto de Freitas, coronéis Rodolfo Gustavo da Paixão, Adolfo Dieguez e médico José Augusto Bezerra de Medeiros. A viúva Anadina Pereira da Costa recebeu, em nome da família do extinto, os cumprimentos. Sábado, às 10,30 horas, amigos do marechal Canrobert mandarão celebrar outro ato de fé religiosa, às 10,30 horas, na Igreja da Candelária.

Concursos suspensos no DASP: interinos

PLENÁRIO DA CÂMARA

BRASÍLIA — A Sessão de ontem da Câmara dos Deputados foi presidida pelo sr. Sérgio Magalhães, ocupando a tribuna inicialmente o sr. Valdir Simões (PTB-GB), que abordou o problema dos concursos da previdência social, dizendo que o chefe do govêrno enviaria ao DASP determinação sustando a realização dos referidos concursos, até que seja decidida em definitivo, pelo Congresso Nacional, a situação dos interinos.

BREVES COMUNICAÇÕES

Falaram, no período das breves comunicações, entre outros, os seguintes oradores:

— Cunha Bueno (PSD-SP) falando da situação de 70 mil pessoas que foram contratadas para proceder ao censo de 1960.

— Florenciano Paixão (PTB-RGS), estranhando o não cumprimento no enquadramento dos servidores autárquicos.

— Jordano Alves, comentando a situação dos interinos da Previdência Social, com mais de dez anos de serviço.

— Aniz Badra (PDC-SP), comentando recente decisão do Supremo Tribunal Federal, em favor dos trabalhadores rurais.

— Fernando Ferrari (RGS), apresentando projeto de lei que congela os preços das mercadorias e dos bens de consumo necessários à agricultura, vigorantes a 30 de outubro de 1961.

— Miguel Bahury (PSD-Maranhão), referindo-se à condecoração do sr. Jânio Quadros, pelo Ministério da Aeronáutica.

GRANDE EXPEDIENTE

O primeiro orador do Grande Expediente, sr. Miguel Bahury (PSD-Maranhão), que abordou os problemas da Amazônia e em particular [illegible] a SPEVEA e a lei que a criou.

Falou ainda o sr. Derville Alegre (PSD-SP), fazendo considerações sôbre os novos níveis de salário-mínimo.

Com a presença de 178 deputados, foram aprovados na Ordem do Dia os subanexos do orçamento, referentes ao Serviço de Meteorologia, Serviço de Proteção aos Índios, Superintendência do Ensino Agrícola e Veterinário, Ministério da Indústria e Comércio, Departamento Nacional de Obras e Saneamento.

Em discussão única, entrou o subanexo do DNPRC, falando sôbre o assunto o sr. Aurélio Viana (PSB-Alagoas).

CONDECORADO PELA FINLÂNDIA

O almirante Carlos Fontes Ferreira foi condecorado pelo govêrno da Finlândia com as insígnias de comendador de Primeira Classe da Ordem da Rosa Branca da Finlândia. A condecoração lhe foi entregue pelo sr. Marti Ignan, embaixador da Finlândia. O almirante Fontes Ferreira superintendeu como representante da Comissão de Marinha Mercante Brasileira os trabalhos de construção de quatro navios (Guanabara, Todos os Santos, Turiaçu e Paranaguá) para o Brasil, nos estaleiros da companhia finlandesa Valmet em 1958-61.

Presentes na ocasião da solenidade estavam, entre outros, os srs. Nies Bjorklund, diretor da Cia. Valmet e sr. Olavi Kopoen, diretor da fábrica nacional de tratores Valmet do Brasil.

Pila deixa Faculdade: 30 anos

PÔRTO ALEGRE — O deputado Raul Pila deu, ontem, sua última aula na Faculdade de Medicina da Universidade do Rio Grande do Sul, depois de ocupar 30 anos a cátedra de Fisiologia.

Várias homenagens lhe foram prestadas, inclusive o comparecimento de muitos de seus ex-alunos e companheiros de magistério à sua última lição.

MANIFESTAÇÕES

Amanhã, sexta-feira, o presidente do Partido Libertador será distinguido pelos seus amigos, colegas, alunos e moradores de Pôrto Alegre com uma grande manifestação pública que se realizará, à noite, no Teatro São Pedro.

Deverão comparecer, também, à homenagem os srs. Juraci Magalhães, Cid Sampaio, Carvalho Pinto, Magalhães Pinto, Aluísio Alves, Nei Braga, Milton Campos, Luís Garcia, Luís Cavalcanti, Bilac Pinto, Daniel Faraco, Nestor Duarte, Pedro Aleixo, João Neves da Fontoura.

As listas de adesão para a cerimônia estão à disposição de todos os amigos do professor Raul Pila, em Pôrto Alegre, na sede do Partido Libertador e na Assembléia Legislativa do Estado.

KRUCHEV: COMUNISMO EM 20 ANOS, COM PAZ

MOSCOU — Prometendo comunismo para dentro de vinte anos, Kruchev voltou a falar, ontem, ante o XII Congresso Comunista da União Soviética, na qualidade de primeiro secretário do Comitê Central para apresentar o programa para a transição do socialismo para a sociedade comunista.

A situação da URSS em face das potências ocidentais — objeto de pronunciamento de ontem — foi tratada marginalmente, quando o governante soviético declarou que o país precisa de paz para construir a nova sociedade e que o poderio da URSS, quando vitorioso o atual programa, será a condição que eliminará para sempre o perigo de guerra.

O PLANO

O programa que Kruchev submeteu à aprovação do XXII Congresso é o terceiro do Partido e corresponde à "nova fase", isto é, à transição do socialismo para o comunismo, sociedade que, desde Marx, é definida segundo a lei fundamental que reza, "De cada um segundo sua capacidade, a cada um segundo sua necessidade".

Dirigindo-se a mais de cinco mil dirigentes comunistas da União Soviética e do resto do mundo, Kruchev disse que em 1980, o prazo-limite para o programa atualmente em discussão, a URSS será a mais importante potência industrial do mundo; o nível de vida no país será o mais alto do mundo, com salários elevados, jornadas de trabalho de 30 a 35 horas por semana, férias pagas mais longas, residência gratuita para todos e serviço médico ampliado.

Kruchev voltou a repisar a velha afirmação marxista de que a vitória do socialismo e, posteriormente, do comunismo é inevitável em escala mundial. Disse que o "capitalismo norte-americano já passou do seu auge e está agora declinando" e que os Estados Unidos são o centro das dificuldades econômicas do capitalismo.

O governante russo voltou, ainda, a afirmar que "a guerra mundial poderá ser impedida", atualmente, graças a que "o equilíbrio de fôrças políticas, econômicas e militares do mundo passou a favor dos países amantes da paz".

APÊLO À AMÉRICA

Neste seu segundo discurso, que também durou mais de seis horas, Kruchev dirigiu um apêlo aos povos da América Latina, Ásia e África, concitando-os a se libertarem "do jugo do colonialismo, entrando para o caminho do socialismo".

Carestia levou donas-de-casa a JG: protesto

BRASÍLIA — Contenção imediata do custo-de-vida, para evitar que a fome invada também os lares da classe média, eis a principal reivindicação contida no memorial, ontem, entregue ao presidente da República por cêrca de cem donas-de-casa, que vieram da Guanabara, Minas e São Paulo exclusivamente para protestar, junto ao govêrno, contra a carestia.

Revisão das instruções da SUMOC, na parte que elimina o câmbio de custo; sustação das emissões exageradas do papel-moeda e corte nas despesas adiáveis do govêrno — são outras reivindicações das donas-de-casa ao sr. João Goulart e que representam medidas capazes de sustar o alarmante aumento dos gêneros de primeira necessidade. A comissão reúne representantes das mais variadas classes sociais.

CONGELAMENTO DOS PREÇOS

Solicitam as donas-de-casa, que o govêrno federal providencie o congelamento dos preços das utilidades, serviços e gêneros alimentícios de primeira necessidade e que rigoroso contrôle seja feito através de um órgão que, substituindo a COFAP seja controlado por organizações femininas, sindicatos de trabalhadores e entidades estudantis, pois sòmente assim, os preços permanecerão estagnados, afugentando a ação dos "tubarões" do comércio.

Esclarecem ainda que, a utilização dos estoques de gêneros em poder do Banco do Brasil, principalmente as milhares de toneladas que vivem eternamente estocadas nos frigoríficos que foram financiadas pelo referido Banco. Afirmam as donas-de-casa que as carnes estocadas sòmente são entregues aos "tubarões" do mercado quando poderiam ir diretamente para um órgão controlador que vendesse o produto diretamente ao público e por preço razoável.

OUTRAS MEDIDAS SOLICITADAS

Falando ao DC-BRASÍLIA, várias representantes de associações femininas esclareceram que uma das principais medidas que deveria ser tomada pelo govêrno federal deveria ser a limitação da exportação de carne para o exterior, além do fiel cumprimento, pelos frigoríficos, de normas acauteladoras para os chamados períodos de "entressafra", também o tabelamento dos novilhos de corte que estão nas "invernadas", inclusive, das próprias emprêsas frigoríficas que, segundo os "entendidos", são os maiores invernistas do Brasil Central, foram reivindicações feitas pelas donas-de-casa ao presidente João Goulart.

PROBLEMA DAS ESCOLAS

Não foi esquecido no memorial entregue ao chefe do govêrno o problema do ensino que, como se sabe atinge preços proibitivos à maioria da população, congelamento das taxas e anuidades escolares e conseqüente barateamento do ensino; aumento da rêde escolar por parte do govêrno federal, principalmente no que diz respeito ao ensino médio e ao técnico-profissional; aquisição e distribuição gratuita entre os escolares, de material didático ou sua venda a preços baixos e facilitados, também facilidades de ingresso de estudantes nas várias carreiras militares — finalizam a série de pedidos das donas de casa ao presidente João Goulart.

COM JANGO

Segundo fôra anunciado as donas de casa foram recebidas pelo presidente da República, às 15 horas de ontem, no Planalto, a quem fizeram entrega das reivindicações, de modo cordial. O chefe da Nação debateu longamente o assunto, esmiuçando os problemas, ao cabo do que, deu plena acolhida às postulações, dizendo-se inteiramente solidário com o movimento das donas de casa. Declarou que submeterá os memoriais à apreciação do conselho de ministros, na reunião de hoje, com o qual examinará quais os itens que poderão de imediato, entrar em execução. As demais sugestões serão transformadas em projetos de lei a serem submetidos ao congresso. Finalizando, o sr. João Goulart, disse que, de sua parte, precisava de apoio das mulheres brasileiras para levar a bom têrmo o programa de realizações sociais que o seu govêrno se propõe a levar a efeito.

"PREMIER" E CÂMARA

Após a audiência presidencial, a comissão dirigiu-se ao Gabinete do sr. Tancredo Neves e ao presidente da Câmara dos Deputados, a quem fizeram entrega dos memoriais consubstanciadores das reivindicações e pediram apoio para o seu atendimento.

Lopo mandou estudar aumento de 'barnabés'

RIO — «Reúni o secretariado estadual, hoje, para tomar conhecimento de todos os assuntos em andamento nas Secretarias Gerais e determinar providências para que o ritmo de trabalho prossiga, sem qualquer interrupção» — disse, ontem, ao DC o sr. Lopo Coelho.

Disse ainda o sr. Lopo Coelho que determinou aos secretários de Administração e Finanças a continuação dos estudos do aumento dos servidores para que o mesmo seja entregue, já concluído, ao governador Carlos Lacerda para que a mensagem seja enviada à Assembléia ainda êste ano, para que conste no orçamento de 62.

ABONO E AUMENTO

Prosseguindo, informou que foi tratado, na reunião, do estudo da lei que concede abono aos servidores, bem como o artigo que o estende aos servidores federais, que onerará o Estado em mais 138 milhões de cruzeiros. Afirmou ainda que, com êsse abono, os servidores federais que foram transferidos para o Estado, e que já têm a paridade, ficarão com vencimentos superiores aos seus colegas, o que certamente criará novas reivindicações.

AJUDA À GUANABARA

Prosseguindo, disse que estêve ontem com o sr. Tancredo Neves e recebeu ainda um telefonema do presidente da República, sr. João Goulart, marcando uma audiência para sexta-feira, às 16 horas. "Tanto o primeiro-ministro como o presidente — disse o sr. Lopo Coelho — estão interessados em ajudar a Guanabara e já determinaram providências ao presidente do Banco Nacional de Desenvolvimento Econômico e a diversos Ministérios, para que a Guanabara receba já o auxílio do fundo do trigo, que será empregado em obras de abastecimento d'água e coleta de lixo, bem como o fornecimento de energia à cidade".

S. JOÃO DE MERITI

Disse ainda, que havia recebido um telefonema do governador Celso Peçanha, reclamando que o Departamento de Águas havia mandado tapar os sangramentos da adutora em São João de Meriti, deixando aquela população sem êsse líquido. "Mandei verificar — prosseguiu — mas, de qualquer maneira, o Estado do Rio terá que assinar um convênio com a Guanabara, pois não vou admitir que se percam milhares de litros d'água diàriamente com êsses sangramentos".

POLICIAMENTO

Finalizando, o sr. Lopo Coelho disse que manteve breve palestra com o sr. Segadas Viana, chefe de Polícia, sôbre os problemas policiais, inclusive o preenchimento de vagas na Polícia Militar e Civil. "Mas o assunto terá que ser estudado pela Procuradoria, principalmente para verificar a quem cabe pagar os vencimentos dos novos policiais".

Relações com Polônia: Brasil estuda método

RIO — O ministro das Relações Exteriores da Polônia, sr. Adam Rapacki, disse, ontem, à imprensa, na ABI, que no encontro que manteve com o chanceler Santiago Dantas ficou acertada a preparação conjunta dos métodos de colaboração, visando a facilitar as relações diplomáticas e comerciais entre o Brasil e a Polônia, tendo em vista os diferentes sistemas de cada país. Salientou que essa iniciativa proporcionará bases de coexistência pacífica entre um país de economia dirigida e outro cuja economia é baseada na livre iniciativa.

Afirmando que é pensamento da Polônia colaborar com países de diferentes sistemas, o chanceler Adam Rapacki afirmou que estamos no Brasil contra os monopólios e para concorrer com os capitalistas. O atual acôrdo comercial com o Brasil tem o prazo de cinco anos, e foi feito na base de trocas. Por êle podemos comprar mais artigos brasileiros e vencer mais artigos poloneses, com financiamento. Relativamente à política exterior do Brasil, revelou que o seu país está perfeitamente de acôrdo com a nossa linha, pois ambos defendem os mesmos princípios: coexistência pacífica entre todos os povos; desarmamento universal; atitude anti-colonialista; ajuda aos países subdesenvolvidos; e autodeterminação dos povos.

CRISE DE BERLIM

Afirmando que para desanuviação mundial o primeiro passo a ser dado é o desarmamento total, atribui o senhor Rapacki à tensão mundial, gerada pelo problema de Berlim, as sucessivas experiências atômicas realizadas. Explicou, então, que essa crise deve-se, principalmente, ao armamento da República Federal da Alemanha, o não reconhecimento pelo Ocidente da existência da República Democrática Alemã e, finalmente, o irreconhecimento das fronteiras orientais e ocidentais da Alemanha. Acentuou, ainda, como fator determinante dessa crise "a mobilização do imperialismo alemão pressionado contra o Oriente e contra os países socialistas". Afirmou também que a posição da Polônia neste caso é de neutralismo, "pois já perdemos muita gente nesta última guerra".

EXPLOSÕES ATÔMICAS

Referindo-se às explosões atômicas levadas a efeito pela União Soviética, disse o chanceler Adam Rapacki: "A Polônia não vê com entusiasmo o recrudescimento dessas explosões. É fácil, entretanto, lamentar ou não lamentar o fato. O que todos devem fazer, porém, é estudar as causas dessas experiências. Estas são, principalmente, a falta do desarmamento e o crescimento da tensão internacional. Sòmente tomando medidas pela cessação imediata de tôdas as experiências nucleares e com um acôrdo geral de desarmamento, conseguiremos garantir a paz a todos os povos".

RELAÇÕES COM O BRASIL

Finalizando, voltou o ministro das Relações Exteriores da Polônia a abordar o problema das relações entre o Brasil e a Polônia, afirmando que as bases para essas boas relações já existiam anteriormente.

"Sòmente agora, porém, elas são mais concretas, quer no campo econômico, quer no cultural ou no técnico. Esperamos que surtam os melhores resultados, pois que os nossos dois países estão em fase de desenvolvimento".

COMEÇA A 25 O PAGAMENTO NO ESTADO

RIO — Terá início, no próximo dia 25 do corrente, o pagamento do funcionalismo do Estado, recebendo, nesse dia, os servidores de lote 1. O pagamento do abono (15 dias) dêste mês, será pago juntamente com o vencimento do mês de novembro vindouro.

Ministros debaterão salário-família hoje

RIO — O ministro do Trabalho, sr. Franco Montoro, apresentará, hoje, em Brasília, à aprovação do Conselho de Ministros, o projeto de instituição do salário-família para os trabalhadores brasileiros.

Segundo o projeto o salário-família dos trabalhadores será correspondente a 5% do salário-mínimo vigente e será pago diretamente pelas emprêsas aos seus empregados.

FORMULA

Estabelece o projeto que as emprêsas devem recolher às instituições de previdência, para formar um "fundo de compensação" importância correspondente a 5 por cento do Salário-Mínimo vigente na região de cada um de seus empregados.

Aos empregados que tenham filhos até 14 anos, a emprêsa deverá pagar imediatamente o salário-família e o restante recolher às instituições de previdência social. Caso todos os seus empregados tenham filhos, a emprêsa terá direito a uma suplementação que será fornecida pelo "fundo de compensação" a ser instituído.

ATENDIMENTO

Êsse projeto visa atender a uma das reivindicações mais sentidas das classes trabalhadoras do país, que há vários anos pleiteam o cumprimento do que dispõe a Constituição no que concerne à concessão do salário-família.

O ministro Franco Montoro, ontem à tarde reuniu em seu gabinete vários de seus assessôres para debater o projeto que hoje apresentará ao Conselho de Ministros.

PSD estuda reação da UDN hoje

BRASÍLIA — O PSD realizará hoje, pela manhã, importante reunião da qual deverão participar o primeiro-ministro, os integrantes do Diretório Nacional e os parlamentares que representam o partido na Câmara e no Senado.

A conduta assumida pela UDN contra a participação do presidente da República nos assuntos administrativos e as restrições impostas ao primeiro-ministro e a nomes do PSD e do PTB, recentemente nomeados, serão os principais assuntos a serem debatidos.

REFORMAS

O partido deverá tomar posição franca e favorável à imediata aprovação das reformas de base pelo Congresso Nacional, entre as quais a reforma agrária, lei antitruste, remessa de lucros etc.

LIBERADO O CARTEADO

RIO — O juiz Jonatas Milhomens, da 4a. Vara da Fazenda, concedeu liminar a litisconsórcio aos Tenentes do Diabo e Embaixada do Sossêgo, no mandado de segurança dos Embaixadores e Piratas da Caverna para continuarem o jôgo carteado em suas sedes próprias ou não.

A Notícia em Flagrante

(Conclusão da 4a. página)

ciamentos a empistolados e amigos do sr. João Goulart. Aliás, aquêle diretor despediu-se da Carteira de Consignações da Caixa realizando ali um verdadeiro festival de empréstimos.

Nomeações na GB

Deputados cariocas procuraram o sr. Tancredo Neves para pleitear serem ouvidos sôbre as nomeações federais na Guanabara.

— Muito bem — respondeu-lhes o «premier». Falarei ao presidente João Goulart sôbre o desejo dos senhores.

O sr. Adauto Cardoso replica, com vivacidade: «Preferimos que fôsse o próprio primeiro ministro quem decidisse o assunto.

«O caso não está muito claro no Ato Adicional — respondeu o sr. Tancredo. — Ademais, o presidente assina também o ato.»

— «Assina como dever. Se não o fizer incorrerá em crime de responsabilidade» — diz Adauto.

O Programa

"A SEMANA EM REVISTA"

que era transmitido pela Rádio Jornal do Brasil nas sextas-feiras às 21 horas passará, a partir de hoje, a ser irradiado pela

RÁDIO GUANABARA

1.360 KILOCICLOS

ÀS QUINTAS-FEIRAS ÀS 20,35 HORAS

sempre sob o patrocínio do

INSTITUTO BRASILEIRO DE AÇÃO DEMOCRÁTICA

Conclusões da 10.a pág.

SP: maior . . .

mado em entrave ao amadurecimento econômico de S. Paulo, manifestado pelo vulto e complexidade crescentes dos orçamentos. Daí, os planos de reestruturação financeira, de reorganização administrativa e de racionalização dos serviços fazendários, já em execução parcial. Daí, também, esta outra fase que visa modificar o sistema de impôsto de vendas e consignações".

Polícia . . .

vigia — os grevistas insistiram: queriam o fechamento das portas.

Quando a discussão ia mais acêsa, um dos integrantes do piquete preferiu ação mais direta e, com um guarda-chuva, atingiu o gerente Simão Moreira da Silva, o mesmo ocorrendo com o chefe de seção Mário Pinto da Silva, quando pretendia socorrer seu patrão. Daí ao tumulto foi um passo e logo uma pedra estilhaçava a porta de vidro da agência.

Mineirinho . . .

veres e duas pistolas, sendo um revólver marca "Kaiser" calibre "38", e outro, marca "Castelo", calibre "38"; uma pistola Luguer, calibre 9 mm, fabricação de duralumínio e uma pistola "Beretta", calibre "22", além de uma pasta de couro contendo farta munição para as armas apreendidas.

Presidente da . . .

tolo Perez, que entrou para o movimento em 1947 — um ano antes de ser êle oficializado em nosso país. Presidente da Federação Jocista de S. Paulo pouco depois, passou a presidente regional e, posteriormente, a presidente nacional do movimento. Agora está pràticamente eleito para a presidência internacional, que deverá exercer durante quatro anos, o que fará com que se transfira, durante êste tempo, para Bruxelas.

TERESÓPOLIS

Vendem-se lindos sítios com muita água, em local belíssimo e de grande valorização. Preços excepcionais, financiados em 100 meses sem juros. Plantas e outros detalhes na Avenida Presidente Vargas, 534, 2.º andar. Tels.: 23-8976 ou 43-3328.

Dagoberto toma posse hoje: DCT

BRASÍLIA — O coronel Dagoberto Rodrigues, nôvo diretor geral do Departamento de Correios e Telégrafos, toma posse hoje, às 9 horas, nesta capital, no gabinete do ministro de Viação, coronel Virgílio Távora.

A transmissão do cargo será realizada amanhã à tarde, no gabinete do diretor geral, na Praça XV de Novembro, onde na presença de autoridades civis e militares, o coronel Dagoberto Rodrigues receberá o cargo das mãos do sr. Roberto Taylor Júnior, que vinha respondendo pelo DCT.

AUTORIDADES

À cerimônia, além de parlamentares e autoridades, devem comparecer o marechal Henrique Teixeira Lott, o general Oswino Ferreira Alves, comandante do I Exército e os comandantes das guarnições do Estado da Guanabara.

Logo após assumir o cargo, o coronel Dagoberto dará posse ao nôvo diretor do Departamento Regional dos Telégrafos da Guanabara, coronel Gustavo Nilo Bandeira de Melo.

CHEFIA DO GABINETE

O coronel Dagoberto Rodrigues, nas próximas horas, deverá designar o nôvo chefe do seu Gabinete, bem como proceder à escolha dos seus assessôres no Departamento.

As associações dos servidores postais e telegráficos, a pedido do coronel Dagoberto, indicaram para a chefia do seu Gabinete, elemento da confiança dos funcionários dos Correios.

"Impeachment" ficou para amanhã: já lido

RIO — O pedido de "impeachment" do governador Carlos Lacerda será votado pela comissão designada para seu exame amanhã, à tarde, porque o deputado Gladstone Chaves de Melo, ontem, após a leitura do parecer do deputado Roland Corbisier, pediu vista do processo.

O parecer do sr. Roland Corbisier, lido ontem da comissão, consta de 37 páginas dactilografadas e se encontra dividido em três capítulos, condensando a biografia e um estudo da personalidade do sr. Carlos Lacerda, sua experiência de govêrno e seu comportamento na recente crise.

REUNIÃO DA COMISSÃO

A Comissão reuniu-se na Sala da Comissão de Justiça, presidida pela deputada Sandra Cavalcânti, comparecendo todos os membros do órgão, deputados Roland Corbisier, Paulo Alberto, Sami Jorge e Gladstone Chaves de Melo. Terminada a leitura, o sr. Gladstone Chaves de Melo pediu vista do processo.

Durante a leitura do relatório, um funcionário, como várias outras pessoas foi à Mesa, falando, em voz baixa, à sra. Sandra Cavalcânti. O deputado Corbisier suspendeu a leitura e ameaçou a presidente de não considerar seu voto válido, por não estar prestando atenção à leitura. A sra. Sandra Cavalcânti respondeu que o relator, estava, apenas, repetindo, em leitura, seus próprios discursos pronunciados da tribuna da Assembléia, e já do conhecimento de todos.

CONCURSO "LEIA O DC E VÁ A PORTUGAL"

(SOB OS AUSPICIOS DO CENTRO DE TURISMO DE PORTUGAL E DA UNIÃO PORTUGUÊSA DOS ESTUDANTES DO BRASIL)

CUPOM N.º 10

Nome ....

Nome e endereço da Faculdade ....

Residência ....

Cidade .... Estado ....

OBS. — Preencha o cupom com letra legível. Anexe seis cupons correspondentes a seis exemplares seguidos do DIARIO CARIOCA ou DC-BRASÍLIA, e junte um trabalho original (tema livre) sôbre Portugal, com um mínimo de 5 páginas, tamanho ofício, dactilografadas em espaço 2. Endereço — DIARIO CARIOCA — Av. Rio Branco, 25 s/1 — E. Guanabara. Concurso — "Leia o DC e vá a Portugal". Carta Pat. 330.

Com lucidez e coragem

O SR. Válter Moreira Sales pronunciou um discurso na primeira reunião da Comissão Interministerial criada para estudar medidas de estímulo à produção e de contenção do custo-da-vida, que merece um comentário elogioso, pela clareza de seus conceitos e pela coragem das afirmações feitas.

Salientamos, inicialmente, que o ministro da Fazenda não vacilou em declarar que a instabilidade dos preços no Brasil não é conseqüência, apenas, da avidez dos especuladores, "mas resultado das transformações bruscas porque vem passando a nossa economia, as nossas finanças e o próprio processo de crescimento dêste país, cuja população aumenta de maneira explosiva".

E' muito fácil lançar às costas do comércio e da produção a total responsabilidade da alta do custo-de-vida, mas a imputação é injusta e nada resolve. O embaixador Moreira Sales não incorreu nessa falta, comum a tantos homens públicos brasileiros, que não procuram soluções para os problemas, mas difundem acusações de agrado das massas e dos assalariados em geral.

Ao contrário; o ilustre ministro e eminente financista pede a colaboração das emprêsas privadas idôneas, entendendo, acertadamente, que o aumento real da produção e a melhoria da produtividade constituem o seguro caminho para o fim da atual crise.

Um trecho de seu discurso desejamos citar textualmente: "O aumento do poder aquisitivo da classe assalariada, resultante da melhoria dos salários e vencimentos, deve ser aproveitado pelas classes produtoras, não para a elevação dos preços de uma produção estagnada, mas sim para o aumento do volume de suas vendas. O aumento de salários deve ser absorvido pelo crescimento da produção, único meio de baixar o preço de custo da unidade."

Perfeito! E' claro que, inicialmen, as classes produtoras devem demonstrar bom-senso e patriotismo e suportar os preços atuais, até que o aumento da produção promova, naturalmente, o reequilíbrio de seus orçamentos. Devem fazê-lo, inclusive, por inteligência, uma vez que deter a ascensão do custo-da-vida é medida de autodefesa dos próprios produtores.

Pois se a situação econômico-financeira do país continua a deteriorar-se, as classes produtoras serão as primeiras vítimas do que possa vir a acontecer. O ministro Moreira Sales, no final de sua oração, conclamou estas classes para que adiram a uma "campanha de boa-vontade". E' de crer que elas não ficarão surdas ao chamado, pois é a sua sobrevivência e a defesa de nossos ideais e estilo de vida que estão em jôgo.

O Que se Diz

... QUE o governador Carlos Lindemberg, do Espírito Santo, acordou tarde com os seus justos protestos ao tratamento recebido pelo Estado no regulamento da safra 1961-62, conforme notas no DIARIO CARIOCA de 30 de setembro e 17 do corrente...

•

... QUE o governador devia saber (ou sabe!), que o relator do regulamento do embarque foi o seu atual secretário da Agricultura...

•

... QUE na aprovação relâmpago e simbólica do dito pela Junta, nenhum representante do Estado lavrou qualquer protesto...

•

... QUE o monstro (regulamento), foi elaborado pelo diretor Costa Rego e senhor Santo Ramos da casa civil do presidente Quadros (!)...

•

... QUE o sr. Lindemberg pode estar descansado porque suas pretensões deverão ser atendidas pelo menos em parte, mas sem nenhum proveito para a lavoura capixaba e sim dos comerciantes que nesta altura já são os possuidores da safra colhida...

•

... QUE o sr. Uriel Alvim é o porta-voz da ala pessedista que acha que o sr. Tancredo Neves continua falando fino com Jango...

•

... QUE os descontentes pensam mesmo em propor a substituição do primeiro-ministro, se êle não falar mais alto do que o presidente!...

•

... QUE para o lugar do sr. Tancredo Neves já escolheram o nome que acham mais conveniente para falar grosso com Jango...

•

... QUE o candidato é, òbviamente, o sr. Bias Fortes, a voz mais grossa do PSD...

Anticomunismo democrático

DANTON JOBIM

HÁ DIAS o sr. Luís Carlos Prestes atacou de rijo o sr. Jânio Quadros, a quem lançou o pior dos insultos — para um comunista — chamando-o "reacionário". Isto vem provar apenas que o sr. Prestes considera o ex-presidente um homem liquidado, que já não pode servir em nada à causa vermelha. Entretanto, o reacionarismo de Jânio não impediu que os comunistas o aplaudissem por ter enveredado pela arriscada política de aproximação com todos os países comunistas, inclusive Cuba.

Na realidade, Jânio queria embrulhar os homens da extrema esquerda. Atrairia o seu apoio para a política externa e, por êsse caminho, acabaria conquistando-o, igualmente, para o seu plano deflacionário, que exigia sacrifícios imensos do povo. Enquanto tivessem os olhos na mão estendida a Kruchev e a Mao-Tse-Tung, os esquerdistas deixariam de agitar e até cooperariam na manutenção da ordem social.

Em todo caso Jânio fazia uma política perigosa. Na prática, conduzia-se como um aliado de Fidel Castro e seus amigos russos.

* * *

A IGREJA via com grandes apreensões o rumo que tomavam as coisas em matéria de relações exteriores. Mas não se manifestou desde logo com clareza, talvez por uma questão de prudência, uma vez que o presidente era um autoritário temperamental. Agora, que o sr. Jânio Quadros não é mais govêrno, o episcopado se revela unânime contra o reatamento de relações com a Rússia e contra a legalização do PC.

Por outro lado, no Congresso ressurge a Ação Democrática Nacional, do sr. João Mendes, com um manifesto-programa assinado por 155 deputados até agora.

Para completar o quadro altas patentes do Exército vêm fazendo, em cadeia, nítida profissão de fé anticomunista, o que mostra a recomposição da frente conservadora contrária à continuação da política externa do sr. Quadros, que, oficialmente, ao menos, o Itamarati se declara disposto a manter.

* * *

O PERIGO de certos movimentos de conservação democrática é que se tornem não apenas anticomunistas, mas reacionários, antepondo-se a qualquer fôrça progressista. Hoje não há mais lugar para os puros conservadores, cujo propósito é retardar o progresso social. As ditaduras pendem cedo para o capitalismo de estado e para a demagogia socializante; as democracias se inclinam para a esquerda, porque o sufrágio universal e a autenticidade do voto exigem concessões cada vez maiores às massas populares.

* * *

UM MOVIMENTO anticomunista e reacionário é hoje impraticável; nasce morto. A opinião pública repele o mackartismo, a histeria anticomunista, o anticomunismo profissionalizado. A "bête noire" já está muito sovada para impressionar o povo.

Anticomunista eficaz é o que fazem, por exemplo, os bispos e padres que organizam obras sociais e opõem ao sindicalismo vermelho a organização cristã dos trabalhadores. E melhor servem à democracia os que procuram soluções para os problemas básicos, que interessam ao bem-estar do povo, que os que querem barrar pela fôrça a expansão comunista.

Por outro lado, a Ação Democrática Nacional prestará um grande serviço à causa da democracia se conseguir demonstrar que idéias como nacionalismo e comunismo, longe de se conciliarem, estão em contradição. O comunismo tem crescido à sombra de equívocos como êsse.

* * *

DE QUALQUER modo, verifica-se que a nação começa, por fim, a despertar ante o grande inimigo, após o pesadelo janista.

A Notícia em Flagrante

Confirmando o que o DC informou, o cardeal dom Jaime Câmara aguarda a visita (talvez esta semana) do ministro das Relações Exteriores para debater com êle o anunciado reatamento de relações entre o Brasil e a Rússia. O cardeal, interpretando o pensamento de todo o episcopado brasileiro, disse, ontem, ser contra o reatamento e contra a legalização do Partido Comunista. Trecho do que declarou: «Quanto ao comunismo, nem cabe dúvida. Os bispos nem podem divergir em tal assunto; é doutrina firme em tôda a Igreja Católica. Quando o presidente da Itália visitou a Rússia, a Suprema Sagrada Congregação do Santo Ofício, de que é prefeito o próprio Santo Padre, protestou por meio do seu secretário, cardeal Alfredo Ottaviani. Portanto, embora uns bispos se manifestem mais, outros menos, a união é plena e total quanto à ideologia marxista, que é materialista e atéia. Não seria católico o bispo que pensasse diferentemente».

Observação: a não — legalização do PCB é assunto liquidado. O reatamento, não.

Arco e flecha

Não tem procedência a informação de que os índios do Alto Xingu receberam armamento para fazer guerrilhas. Êles apenas vão aprender a tática. Foi o que nos esclareceram, ontem oficiais do Corpo de Operações Especiais de paraquedistas.

Os índios continuarão mesmo com arco e flecha.

Confusão

Não tem procedência, também, a informação de que o sr. Tancredo Neves estaria envolvido em inquérito realizado pelo senhor Jânio Quadros no SESI.

Nada disso.

O sr. Tancredo Neves apenas participou aií de comisão de inquérito destinada a apurar irregularidades. Não como réu, porém, como juiz.

Dinheiro haja

Fechou a Universidade da Paraíba. Em conseqüência da restrição de crédito determinada pelo Ministério da Educação. O presidente da Associação Paraibana de Imprensa, sr. Adalberto Barreto, dirigiu-se ao ministro, informando que os universitários paraibanos, por êsse motivo, permanecerão em greve.

O MEC ficou, ontem, em polvorosa com o telegrama.

José Américo

A Marinha continua de cara-feia para o desconto, obrigatório, de um dia de soldo, destinado à compra de aviões. Todos se perguntam para onde foi o dinheiro, que ninguém sabe. O ex-ministro Heck colaborou, também, com um dia de soldo.

Os operários do Arsenal de Marinha, de seu lado, protestam contra o desconto.

Testada

Na televisão, o sr. Tancredo Neves, falando longamente sôbre os problemas brasileiros e sôbre o atual regime parlamentar, negou estivesse omisso. Segundo o seu entendimento, o ato que instituiu o parlamentarismo reservou ao presidente da República muitos podêres, que o sr. João Goulart exerce na plenitude, enquanto êle primeiro-ministro deve preocupar-se com outros setores. Varreu a testada.

Um dos setôres que mais o preocupam: é mineiro. Quer eleger-se deputado em 1962. Continua, pois, mais chefe eleitoral em São João Del Rei do que premier em Brasília.

Mas fecha

O sr. Seabra Moggi, diretor dos Cursos de Aperfeiçoamento da Petrobrás, desmentiu que fosse fechar o curso de engenheiros-geólogos da emprêsa. Nesse curso funcionam vários técnicos americanos, ganhando em dólares. O sr. Moggi declara que o curso apenas terá de levar em conta o programa do Ministério de Educação, que instituiu cadeiras de formação de engenheiros-geólogos especializados. Será fechado, sim.

Mas para transformar-se.

Indecisão

Notícia-se que o marechal Henrique Lott seria o presidente da Companhia Siderúrgica Nacional. Até ontem, o marechal não recebera qualquer convite nesse sentido. Aliás, não se mostra propenso, se convite houver, a aceitá-lo. Os seus próprios amigos desaconselham-no. O marechal foi cogitado, logo no início do govêrno do sr. João Goulart, para embaixador no Vaticano. A Embaixada constituiu assunto da conversa que um e outro mantiveram àquela época. Porém sem caráter de convite oficial.

Se convidado para embaixador junto ao Papa, o marechal aceita.

RAF

Muito preocupados os círculos árabes nasseristas do Rio de Janeiro com a independência da Síria. Acham que isso constituiu, mesmo, um baque irrecuperável no prestígio do presidente Nasser. Ademais, doravante, a RAU terá de mudar de nome, pois só ficou constituída do Egito.

Nome provável: República Árabe Egípcia.

Torcedor

Estou assistindo de arquibancada a essa espécie de Fla-Flu. Com essas palavras, o ex-presidente Café Filho, no Tribunal de Contas, recebeu, ontem um repórter de suas relações.

O sr. Café Filho acha que o parlamentarismo não agüenta até 1962.

Maus lençóis

O sr. Leonel Brizola parece ter recuado de sua anunciada intenção de investigar a infiltração comunista no govêrno do Rio Grande do Sul. Se não o investigar, vai ver-se em maus lençóis. O arcebispo dom Vicente Scherer está pronto a divulgar nova e vigorosa mensagem aos católicos contra essa infiltração. Inclusive fazendo celebrar, nas cerimônias religiosas, sermões em que seriam divulgados os nomes dos comunistas do govêrno Brizola.

Pessoas ligadas ao governador gaúcho procuram entender-se com a Igreja, a fim de evitar isso.

COPEG

Está assentada a ida do sr. José Cândido Moreira de Sousa, atual secretário de Agricultura do Estado da Guanabara para a presidência da COPEG, cargo muito mais apropriado ao temperamento e ao gôsto do jovem industrial

"Time-Life"

Após três anos no Brasil deixa hoje o nosso país, viajando pelo «Aragon», o sr. George de Carvalho, que aqui representava o grupo «Time-Life». Vai para Londres, chefiar na capital britânica os escritórios daquelas revistas. Seu substituto é o sr. John Blanchet, chegado há cinco dias e antigo correspondente das emprêsas do sr. Luce em Madri, onde residiu cinco anos.

Rio Branco

O sr. Santiago Dantas deseja entregar a direção do Instituto Rio Branco ao embaixador Ciro de Freitas Vale, que acaba de ser aposentado, após quarenta anos de bons serviços prestados ao Itamarati.

Êxito

A cronista Pomona Politis está tendo grande êxito em suas novas atividades de corretora de seguros.

Karman-Ghia

A Volkswagen está aguardando licença do GEIA para colocar no mercado automóveis do tipo Karman-Ghia. Já fabricou (sem licença) 100 dêstes automóveis e conta obter a licença em função da próxima realização da Exposição Automobilística de São Paulo, na qual o GEIA está grandemente interessado.

Festival de empréstimos

O sr. Duque de Mesquita, antes mesmo de ser transferido para a Carteira Hipotecária da Caixa Econômica, prometeu dezenas de finan-

(Conclui na 5a página)

BRASILEIRO ELEITO PRESIDENTE DA UNIÃO INTERNACIONAL DO NOTARIADO

Foi eleito, por unanimidade, presidente da União Internacional do Notariado Latino, o sr. Antônio Augusto Firmo, tabelião de Notas em São Paulo. A eleição se realizou durante o VI Congresso do Notariado Latino, recentemente encerrado em Montreal, Canadá.

A entidade, cuja presidência foi entregue a um brasileiro, para o biênio 1962-63, congrega atualmente trinta e dois países. O órgão representa a cúpula internacional do notariado, que por intermédio da União, propugna por maior unidade de determinados princípios, principalmente facilitar o desenvolvimento dêsse importante setor da vida pública no âmbito internacional.

A vida nos livros

R. J.

Ascensão de Kruchev

THE GRAND TACTITIAN: Kruschev's Rise to Power, por Lazar Pistrak. — Frederick A. Praeger — Nova Iorque.

Esta biografia, porque representa um esfôrço de objetividade crítica, difere das "vidas" elaboradas na Rússia, verdadeiras agiografias ou imitações dos "Retratos Éticos", de Teofrasto. Seu autor — refugiado russo — confessa o trabalho por assim dizer detectivesco que empreendeu para escapar às armadilhas da propaganda oficial e recompor o passado do líder vermelho até a morte de Stalin (as informações posteriores a êsse evento são marginais, pois não preenchem a finalidade da obra). Concentrou-se na escalada dos degraus do partido, por Kruchev, durante as décadas de trinta e quarenta, mostrando que êste não era um simples servidor de Stalin mas um instrumento ativo da máquina governamental. Muitas de suas atividades como membro do Politburo, a partir de 1939, se enquadrariam entre aquelas que condenou dezessete anos mais tarde, no famoso discurso sôbre a "desestalinização" do regime.

O livro deixa o leitor apreensivo, nas páginas finais, quando confronta o comportamento de Kruchev com o de Stalin, sublinhando no primeiro — "homem do povo", ex-operário do partido — os atributos de comunicabilidade e simpatia que têm sido, sem dúvida, uma razão dos bons resultados da propaganda comunista no mundo êsses últimos anos.

PRESENÇA DA LITERATURA PORTUGUESA, 1.º volume, por Antônio Soares Amora, Massaud Moisés e Segismundo Spina. — Difusão Européia do Livro. — São Paulo.

A vantagem diferencial desta seleta sôbre as demais, está em que une os textos escolhidos com a história literária das suas épocas, proporcionando ao leitor maiores recursos culturais para apreciar as transcrições. O primeiro tomo abrange as épocas medieval e clássica, por conseqüência os cantares d' amigo, cantares d'amor, cantigas d'escárnio e maldizer, Fernão Lopes, Zurara, Gil Vicente, Sá de Miranda, Camões, Bernardim Ribeiro, João de Barros, Damião de Góis, Rodrigues Lôbo, Vieira, Bernardes, Mariana Alcoforado etc. As introduções históricas se estendem por várias páginas e são acompanhadas de bibliografia. Elucidações léxicas seguem-se às transcrições.

Dos autores, Amora e Spina são conhecidos eruditos em problemas de literatura; Moisés, o mais môço, vem trabalhando em monografias e edições comentadas de Machado de Assis. Todos integram o corpo docente da Universidade de São Paulo.

oOo

OS TRAPACEIROS, por Françoise D'Eaubonne. — Ibrasa, São Paulo.

Aproveitamento de um filme de Marcel Carne, que contou com a participação de Jacques Charrier, o discutido e neurótico espôso de Brigitte Bardot. Qualquer pessoa pode considerar tanto o romance quanto o filme a imagem da juventude francesa atual. Um crítico de jornal de Lausanne, face ao livro, estimou pungente "ver gente môça entregar-se à sexualidade como as rãs".

Leitura do gênero "divertissement". Françoise D'Eaubonne é uma Sagan que se lê quando não há Sagan por perto para se ler.

oOo

A LIVRARIA José Olímpio entregou à delegação comercial da URSS no Brasil, duas coleções das suas recém-lançadas "Obras Completas e Ilustradas de Dostoievski", para a Casa-Museu do romancista e a Biblioteca Lenine, ambas em Moscou.

oOo

EDGAR Wallace escrevia vários romances policiais ao mesmo tempo, divulgou a BBC de Londres. Mantinha seis secretárias, cada qual numa sala. Ditava durante dez minutos a uma delas, depois ia a outra sala e ditava trechos de outro romance, assim fazendo com tôdas as secretárias.

Remessa de exemplares: Rua Voluntários da Pátria, 389, apto. 710.

Direitos da mulher

Maurício de Medeiros

(Da Academia Brasileira de Letras)

UM psiquiatra tem muitas oportunidades de intervir em conflitos conjugais que resultam, freqüentemente, de situações psíquicas anômalas. Sôbre êsse problema, meu colega prof. J. Manfredini e eu fizemos um curso de extensão universitária, reunindo, depois, em um livro, a que demos o título "O CASAMENTO", as nossas conferências.

Embora o ilustre jurista, ministro Nélson Hungria, entenda que os médicos se metem a trabalhar em seara alheia quando opinam em matéria de Direito, acredito que, em se tratando de questões em que a Psiquiatria é chamada a falar, a opinião dos médicos pode não estar certa, mas não constitui uma invasão...

Leio recentemente notícias de um movimento em favor de alteração de dispositivos de nosso Código Civil, para o fim de libertar a mulher casada de uma infinidade de restrições que nêle se contêm.

Ninguém melhor indicado para exame do assunto do que o eminente ministro Nélson Hungria a quem foi confiada a tarefa de elaborar projetos de reforma de nossos Códigos.

Tendo a impressão de que tôda a parte referente ao Direito de Família precisa ser revista e atualizada, no que se refere ao casamento, desde sua instituição até à dissolução do vínculo conjugal, E claro que se incluem nessa revisão os dispositivos concernentes aos direitos da mulher casada.

Esta, ainda que casada com separação de bens, nada pode fazer com êles sem a assistência do marido. Se quiser empregar seu capital comerciando, precisa de autorização do outro cônjugue. Não pode alienar ou gravar de onus real os imóveis de seu domínio particular *qualquer que seja o regime de bens!* Não pode aceitar ou repudiar herança ou legado. Não pode litigar em juízo, cível ou comercial, nem exercer profissão! Tudo isso depende de autorização do marido!...

E uma situação de tamanha escravidão que muitos casais de meu conhecimento preferem viver em mancebia do que legitimamente casados.

O Código prevê que antes de realisar-se o matrimônio, possam os futuros cônjugues èstatatuir, por um contrato ante-nupcial, sôbre a situação dos bens de cada qual, separando-os de modo total e absoluto, tanto nos já adquiridos como nos a adquirir e regular a respectiva administração. Apesar disso, é comum que, em qualquer ato referente a tais bens, os tabeliães exijam a assinatura de ambos os cônjugues! Onde está então a separação contratada ante-nupcialmente?

Tudo, enfim, quanto diz respeito à sociedade conjugal é no Código Civil vigente contrário à lógica e ao bom senso.

As mulheres fazem bem em reclamar sua autonomia nessa sociedade...

S. A. Diario Carioca

FUNDADO EM 17 DE JULHO DE 1928

Diretor Presidente: ARNON DE MELLO

Diretor Vice-Presidente: DANTON JOBIM

Diretor Comercial: ZELIO VALVERDE

Sede:

AV. RIO BRANCO, 25, sobreloja

Presidência	43-2024
Diretoria	43-6365 e 43-5930
Administração	23-4645
Publicidade	23-3078
Secretaria	43-5539
Chefe da Redação	43-5574
DC-Revista	23-4435
Esporte	23-4472
Relações Públicas	23-3763
Polícia	23-3239 e 23-5062
Circulação	23-3602
Oficinas e Revisão	43-5606

São Paulo: Barão de Paranapiacaba, 41 4º grupo 23 — Telefones 32-3841 e 35-6266

Belo Horizonte: Av. Afonso Pena, 774 2.º and. sala 9/8 Tel. 4-3844

Niterói: Av. Amaral Peixoto 80, sala 611 — Tel. 2-7835

Pôrto Alegre: Rua Caldas Júnior, 121 1.º and. sala 4 — Tel. 4771

ASSINATURAS

Brasil e países da convenção postal

Semestral	Cr$ 600,00
Anual	Cr$ 1 000,00
(Outros países):	
Semestral	Cr$ 1 000,00
Anual	Cr$ 2 000,00

DC-Brasília

Diretor: ELIAS DE OLIVEIRA JR. Edição brasiliense (vespertina) do DIARIO CARIOCA. Sede: Avenida W-3 n.º 6 sobreloja — Plano Pilôto. Fones: 2-1833 e 2-1838. — Caixa Postal n.º 442

Carta do leitor

'Por pouco dr. Jânio Quadros me enganava'

RIO — «Quando êste velho soldado, na última campanha eleitoral, assestou as baterias contra o candidato Jânio Quadros, os nossos adversários julgaram tratar-se de um neurótico que precisava de uma camisa de fôrça e gritavam, em comício: «Fora, mata que é bicho». — escreve ao DIÁRIO CARIOCA, de Brasília, o sr. Manoel Alves do Nascimento para relatar uma experiência pessoal. E acrescenta:

«Mas, não há nada como um dia depois de outro», diz o povo e é certo. Agora é o próprio presidente da UDN, sr. Hebert Levi quem ameaça cassar os direitos políticos do varrido Jânio Quadros».

ARREPENDIMENTO VEM DEPOIS

"A confusão é geral, escreve o leitor, e acrescenta: O arrependimento, também. O chôro é livre, senhores... Contudo, consolem-se, amigos! Eu também cheguei a enganar-me com o vassoureiro Jânio. Quando êle decretou a 204 escrevi algo favorável ao seu govêrno. Não me lembrava naquele instante de que todo louco tem momentos de lucidez. O Jânio fez a 204 num momento de lucidez. E falou bonito. Como só um demagogo sabe falar. Depois foi o que se viu. Voltou a louca ao homem da vassoura e êle mandou o Jango para a China, enquanto namorava o Gagarin, condecorava-o e prometia casamento à Rússia, para o desespêro da solteirona UDN".

"E o professor que "veio para salvar" brincava de presidente, brincava de ditador, brincava de doidinho da silva quadros. E subia o preço de uma carta no Correio de Cr$ 7,50 para trinta e cinco cruzeiros. Êle que, como candidato, pregava a baixa do custo de vida! "Que o povo não desesperasse". E cansado de brincar de ditar e de doidinho da silva quadros, o professor terminou oferecendo a ditadura aos ministros militares. Moral da história: O Carlos Lacerda estava com a razão quando escreveu: "Jânio Quadros tem a moral política de um comunista"; e o mais falso, o mais volúvel homem público até hoje aparecido no Brasil. ("Tribuna da Imprensa", de 2-8-1955).

Por essas e outras, combati ferozmente o candidato da vassoura. E agora vejo que estava certo. Certíssimo. Diz o povo, na sua sabedoria, que ri melhor quem ri por último. Eu morro de rir. Mas não acho graça" encerra a sua carta o sr. Manuel Alves do Nascimento.

EM ESTUDOS NOVOS ASPECTOS DO DIREITO MARÍTIMO

Recentemente fundada e presidida pelo magistrado e professor dr. Cândido Sampaio de Lacerda, a Associação Brasileira do Direito Marítimo do Rio de Janeiro, está procedendo a estudos, em sua sede na Rua do Rosário, 1, 11.º andar, sôbre os seguintes trabalhos:

"Plano Geral do Anteprojeto ao Código Marítimo, pelo prof. João Vicente Campos; Análise do Decreto 50.876, de 29-6-61, sôbre Faltas e Avarias, sendo relator o jurista dr. Armando Rodrigues de Campos; e Anteprojeto de Decreto reconhecendo as várias convenções internacionais relativas ao Direito Marítimo, apresentado pelo professor Gama e Silva.

Os interessados poderão assistir aos estudos e reuniões na ABDM tôdas as têrças-feiras, às 10 horas.

EMPOSSADO TESOUREIRO DO IAPETC

RIO — Foi empossado, no gabinete do presidente do IAPETC, o sr. Gilberto Tolomei, no cargo de tesoureiro-geral da autarquia.

No ato estiveram presentes o sr. Adriano de Morais, diretor do Departamento de Administração Geral, jornalistas e funcionários.

JUIZ ANULOU MULTAS

RIO — Decidindo agravo na petição das emprêsas Municipal de Ônibus S. A. e Transportes Urbanos e Interestaduais Ltda contra ato do Departamento de Concessões do Estado, o juiz Jonatas Milhomens, da 4a. Vara da Fazenda, reformou sentença anterior do juiz Vivaldo Couto para o efeito de anular as multas impostas àquelas emprêsas por terem sido notificadas após o **prazo de 10 dias.**

Artes

ANTÔNIO BENTO

A IX Sinfonia no Maracanãzinho

O CONCERTO de hoje, às 21 horas, no Maracanãzinho será por certo o melhor do ano, pois apresentará a IX Sinfonia de Beethoven, executada pela Orquestra Sinfônica Nacional, que faz hoje a sua estréia. Êsse conjunto sinfônico foi criado na gestão do presidente Juscelino Kubitschek, mas só agora pode fazer o aparecimento diante do público. Pertence ao quadro da Rádio Ministério da Educação e Cultura, que planejou a audição desta noite no programa das comemorações do seu jubileu de prata. Faz também hoje a sua estréia o nôvo Quarteto Vocal da emissora. Tanto a Orquestra (sigla OSN) como êsse conjunto camerístico foram organizados nos últimos meses, graças aos esforços do nosso colega Murilo Miranda, diretor da rádio.

—

Já se sabe que a obra de Beethovem que hoje será executada representa uma das culminâncias do repertório coral-sinfônico. E uma obra prima absoluta. Exige grandes conjuntos de músicos e cantores para a sua perfeita execução.

Noventa professôres, selecionados entre os integrantes das agrupações sinfônicas tradicionais do Rio de Janeiro, formam a Orquestra Sinfônica Nacional, certamente a mais harmoniosa, equilibrada e completa formação musical do país, que com o concurso do Corpo Coral do Teatro Municipal e do Quarteto Vocal da PRA-2 (Regina de Carvalho, Maria Helena Mucelli, Nailton Martins e Bruno Wizuj) apresentarão a IX Sinfonia.

Na direção o maestro Eleazar de Carvalho, sem dúvida o melhor dos nossos regentes especializados nas composições sinfônicas do mestre alemão.

I Concurso Nacional de Desenhos de Jóias

Dentro de poucos dias, estará aberta ao público, em São Paulo, a exposição do I Concurso Nacional de Desenho de Jóias. O prazo para a apresentação dos trabalhos para este concurso encerrou-se dia 15 de setembro, havendo uma posterior seleção de trabalhos. Dos 189 inscritos no Rio de Janeiro e São Paulo, foram escolhidos 85 desenhos, sendo 72 de São Paulo e 13 do Rio. A mostra será na Galeria de Arte H. Stern, na Praça da República, 242, 5.º andar, São Paulo, e são os seguintes os prêmios a serem distribuídos: Prêmio Especial H. Stern, para o melhor trabalho, no valor de 100 mil cruzeiros; Prêmio Jóia Moderna, de 30 mil cruzeiros; Prêmio Jóia Clássica, de 30 mil cruzeiros; Prêmio Extra, oferta da Caravelle Turismo, uma passagem aérea de ida e volta a Brasília e Prêmios de Aquisição, para os trabalhos julgados mais interessantes pela Comissão Organizadora, de importâncias variáveis, até o máximo de 20 mil cruzeiros.

Hoje, o "Descobrimento do Brasil"

O Teatro Municipal do Rio de Janeiro, dando prosseguimento à campanha de popularização das artes, apresentará nos próximos dias 21, às 21 horas e 22, às 16 horas, "O Descobrimento do Brasil", de Villa-Lobos, segundo poema coreográfico de Circe Amado.

Além da orquestra, sob a regência do maestro Alceu Bochino, participarão do espetáculo o Corpo de Baile e Côro do Teatro Municipal. Coreografia de Tatiana Laskowa e Eugênia Feodorova; Figurinos de Belá Pais Leme; Cenários e Direção Geral de Gianni Ratto.

Jost: 'tenho plano para vida barata'

RIO — O nôvo diretor da Carteira de Crédito Agrícola e Industrial do Banco do Brasil, deputado Nestor Jost, tem plano para normalizar o custo-da-vida. «Para atingir êsse objetivo, possuo, devidamente planificado, conjunto de providências que deverá produzir resultados positivos nas próximas safras.»

Foi o que afirmou, ontem, apos assumir, ontem, a direção da CREAI, em ato presidido pelo sr. Nei Galvão, presidente do Banco do Brasil, deixando claro que tais providências se apóiam em aumento da produção, o qual, por sua vez, está condicionado pela disseminação do crédito bancário. Assim, mais crédito para produzir significaria maior produção; maior produção da como resultado vida mais barata.

MINIMOS E GARANTIDOS

"Entendo — continuou o sr. Nestor Jost — que a simples efetivação em bases seguras, da disseminação justa do crédito bancário, propiciará um crescimento substancial da produção, colocando-a nos níveis reclamados pelas necessidades de consumo interno e de exportação. Temos presente o imperativo de aumentar o volume da exportação, contribuindo, no mesmo passo, para sua crescente diversificação. Colhi do presidente do Banco do Brasil a informação de que continuará o Govêrno Federal na plena execução da política de preços mínimos garantidos à produtos agrícolas".

REESTRUTURAÇÃO

Esclareceu que o govêrno, em sua mensagem ao Congresso, preconiza a reestruturação da Carteira de Crédito Agrícola e Industrial com o objetivo de melhor aparelhá-la para atender racionalmente às exigências de crédito dos setôres a servir. Tal reestruturação, na base dos estudos já realizados, será objeto de debates na assembléia geral de acionistas do BB, convocada para o próximo dia 24, em Brasília.

IMEDIATAMENTE

Concluiu o sr. Nestor Jost afirmando que iniciará imediatamente o desempenho das tarefas que programou. "A CREAI terá atuação dinâmica nos setôres realmente produtivos colocados sob sua alçada e que a ela recorrerem".

EMPRÊSA DE LOTAÇÕES LUDIBRIA PASSAGEIROS

RIO — Os proprietários da emprêsa de lotações que faz a linha "Cancela-Praça 15", não satisfeitos com o aumento do preço das passagens, que tinha data marcada, começaram a cobrar um dia antes, em vez de 9, 13 cruzeiros. Apesar do protesto, os passageiros ainda foram destratados. Aqui fica o registro, a fim de que o povo conheça o lado ruim de uma emprêsa.

LESTE BRASILEIRO GANHA 60 VAGÕES

RIO — A Leste Brasileiro, ferrovia da Rêde Ferroviária Federal, está autorizada a adquirir 60 vagões de 42 toneladas para o transporte de minérios e nove carros-motores para a tração de trens suburbanos de Salvador. A Leste colocará em tráfego mais cinco locomotivas diesel-elétricas que o "Lóide Peru" descarregará nos próximos dias na capital baiana. Com êsse acréscimo chega ao total de 27 as unidades de tração entregues pela RFF à ferrovia êste ano.

Governador Aurélio do Carmo quer dinamizar o Estado do Pará. Assumiu o govêrno em 31 de janeiro dêste ano e já empreendeu uma viagem ao exterior para sentir as possibilidades de ajuda de capitais estrangeiros. Quer dar nôvo conteúdo de progresso à terra paraense. Na foto quando recebia o govêrno das mãos do gen. Moura Carvalho (agora eleito prefeito de Belém)

Pará tem plano 'quadrienal' de investimentos

"O govêrno do Estado do Pará transformou as reivindicações que seriam apresentadas na Reunião dos Governadores, que não houve em virtude da renúncia do sr. Jânio Quadros, num plano quadrienal de govêrno, cuja divulgação será dada a público no início do próximo ano — disse ao DC o sr. José Maria Pereira Mendes, secretário de Finanças do governador Aurélio do Carmo.

O Plano importará na inversão de Cr$ 76 bilhões, cujos recursos não podendo, òbviamente, ser originados do Estado, deverão provir da esfera federal, através da liberação de verbas orçamentárias e da cobertura para a consecução de financiamentos externos, que deverão ser invertidos em implementos agrícolas, frigoríficos construção e aparelhamento do sistema de transporte instalação de indústrias para o aproveitamento de matérias-primas da região.

INDUSTRIAS E ESCOLAS

Acrescentou o sr. José Maria Pereira Mendes que o Plano Quadrienal do governador Aurélio do Carmo prevê a instalação de fábricas de artefatos de borracha, de celulose, de industrialização da mandioca para produzir féculos, adubos e rações, usinas de Açúcar. Consta, ainda, do Plano, entre outras iniciativas, uma Refinaria de Petróleo para a fabricação de gasolina para a aviação, industrialização do pescado e o aparelhamento rodoviário do Sistema Belém-Brasília, considerado importante para a colonização da região.

Visando à formação de mão-de-obra especializada, o govêrno instalará diversos Ginásios-Industriais no interior do Estado. Nesse sentido já foi assinado, ontem, convênio entre o Estado do Pará e o Ministério da Educação e Cultura para a instalação da primeira unidade dêste tipo, no qual serão gastos 25 milhões de cruzeiros. O governador paraense sugeriu, ainda, ao govêrno federal o melhor aproveitamento das escolas do SESC e do SENAC, consideradas vitais dentro do esquema de desenvolvimento do Estado, através da execução de seu plano quadrienal.

Através da Secretaria de Finanças, o govêrno Paraense está empenhado no mais eficaz combate ao contrabando, tendo nomeado para diretor do Departamento de Receita daquela pasta o seu próprio irmão, sr. Jeová do Carmo, a quem compete desbaratar a rêde de contrabandistas instalada no Estado.

Só no presente mês, apesar de não ser fácil a repressão àquela atividade ilícita, dada a própria configuração geográfica do Estado e a sua longa costa, foram apreendidos contrabandos no valor de 6 milhões de cruzeiros. Tendo sido o sr. Aurélio do Carmo, antes de ser governador, procurador da Fazenda Nacional, sente a necessidade de eliminar do seu Estado tôda atividade contrabandista.

REFORMA AGRÁRIA

O govêrno do Pará já iniciou um plano de reforma agrária que consiste na cessão de títulos provisórios de posse a pessoas empenhadas na exploração de atividades agrícolas, pelo prazo de dois anos, findos os quais e evidenciados resultados positivos, o[illegible]tivos, passando o posseiro a proprietário.

Lançando o "slogan" "Terra a quem Trabalha" o govêrno, através de órgão competente, tem distribuído inúmeros títulos provisórios, seguidos de implementos agrícolas e recursos financeiros — concluiu.

Expurgo é mercadoria

RIO — Em reunião no IBC, esta semana, o sr. Pedro Piva, da lavoura de S. Paulo, sugeriu a industrialização do expurgo do café, dentro de novas bases e exigências contratuais.

Afirmou o líder paulista que a carência mundial de matérias gordurosas pode criar novas riquezas para o Brasil. Lembrou, ainda que a transformação dos expurgos em mercadoria não só beneficiará o cafeicultor como o comércio com o surgimento de nôvo elemento de troca, inclusive no mercado internacional, onde iniciamos uma nova ofensiva.

REVISTA DE SÃO PAULO

IBC fabricará café solúvel

SÃO PAULO (da Sucursal) — O sr. Renato da Costa Lima que, na última reunião da Sociedade Rural Brasileira, expôs o problema da criação de uma emprêsa estatal para fabricação do café solúvel, defendeu a implantação de mais uma fábrica dêsse tipo de café. Diz-nos o nosso entrevistado que a S. R. B. constituiu uma comissão de diretores para estudar o assunto e encaminhar ao govêrno federal as reivindicações dos cafeicultores. Sendo o investimento em pesquisas, métodos e novas técnicas de tão elevada soma que desencoraja aos produtores (cêrca de 1 milhão de dólares), esperamos a SRB que o Brasil queira ter sua fábrica de café solúvel, como a Argentina, que importando café da Ásia e da África o industrializa.

DECRETO DO ENSINO PRIMÁRIO

SÃO PAULO — No exercício de 1962, as indústrias de Santo André cumprirão o decreto que estabelece obrigatoriedade do ensino primário, em emprêsas com mais de 100 operários mediante convênio com o SESI ou com a Secretaria de Educação e Cultura do Estado.

A ENTRESSAFRA

SÃO PAULO (da Sucursal) — [illegible] o problema se [illegible] a prolongada estiagem [illegible] do nôvo ano agrícola, [illegible] prolongamento da sêca [illegible] remanescentes da safra anterior [illegible] se concentraram na entressafra. O govêrno adota medidas de contenção [illegible] e promete combater a especulação. A nação tem contudo [illegible] produtos que nos [illegible] estão em falta ou escassos [illegible] excelentes produções nas [illegible] Triângulo Mineiro, em Goiás, em Santa Catarina, em Pernambuco, no Maranhão, mas de nada valem êsses estoques. Por ser travado [illegible] é difícil o seu transporte. [illegible] também ao país uma rêde de armazéns [illegible], metade desta produção se deteriora.

ESTOQUE DE ARROZ

A Comissão de Financiamento da Produção, do Ministério da Fazenda, tem em diversos pontos do território nacional 594.880 sacas de arroz em casca, 18.127 sacas de arroz beneficiado. É produto que C.F.P. adquiriu dos produtores por intermédio do Banco do Brasil, de acôrdo com a lei que lhes garantia o financiamento em preços mínimos.

POLITICA NOS ESTADOS

Apoio do govêrno paraibano à greve dos universitários

JOÃO PESSOA — O governador Pedro Gondim hipotecou, oficialmente, sua inteira solidariedade aos universitários da Paraíba que se encontram em greve, desde o dia 4 do corrente, por ter o ministro Oliveira Brito, da Pasta da Educação, reduzido de 250 para 20 milhões de cruzeiros a verba destinada à Universidade estadual, a qual compreende 12 escolas superiores.

Além de colocar todos os meios de divulgação à disposição dos estudantes o chefe do Executivo paraibano está promovendo entendimentos com os governadores do Rio Grande do Norte e Alagoas, visando ampliar o movimento reivindicatório junto ao govêrno federal, pois alegam os universitários que o ministro baiano concedeu 30 milhões de cruzeiros para o Diretório Acadêmico da Faculdade de Engenharia do Paraná e que o corte efetuado na Universidade da Paraíba constitui uma discriminação inaceitável.

PIAUÍ

TEREZINA — O juiz João Area Almeida denegou, ontem, o pedido de hábeas corpus impetrado em favor dos 31 oficiais da Polícia Militar do Estado, presos há dias por ordem do governador Chagas Rodrigues, por terem os mesmos criticado publicamente o veto que o chefe do Executivo piauiense apusera ao projeto de lei aprovado pelo Legislativo e que lhes concedia diversas regalias. Entre os detidos está o coronel Manoel Ribeiro, chefe do Gabinete Militar do governador. Por ordem do sr. Chagas Rodrigues, todos os coronéis que exerciam cargos em comissão e que se envolveram nos acontecimentos foram afastados dos mesmos. Segundo as últimas notícias teriam sido, no entanto, libertados os sete coronéis.

CEARÁ

FORTALEZA — A Assembléia Legislativa cearense, atendendo a requerimento do deputado Luciano Magalhães, vai dirigir apêlo a deputados e senadores, no sentido de que apoiem o projeto do deputado Henrique Turner extinguindo os leilões de mercadorias contrabandeadas. Afirma o deputado Luciano que os prejuízos do govêrno e da indústria com os contrabandos sòmente de rádios transistores e aparelhos de televisão se elevaram, em 1960, a dez bilhões de cruzeiros, sendo 8 bilhões de impostos que deixaram de ser arrecadados e dois bilhões de prejuízos causados à indústria.

PARÁ

BELÉM — O prefeito da capital paraense, juntamente com as autoridades estaduais estão preparando a cidade para receber o presidente da República, sr. João Goulart, no próximo dia 25, quando deverá permanecer até 27 do corrente. O presidente nacional do PTB que será recebido na sede da agremiação pelo deputado Américo Silva, presidente da seção paraense deverá inaugurar mais uma unidade termo-elétrica e receber, no dia 26, dos vereadores do Legislativo o título de "Cidadão Paraense".

SERGIPE

Simão Dias — A Câmara Municipal da cidade sergipana de Simão Dias, aprovou o impedimento do prefeito Pedro Valadares, por crime de responsabilidade, acusando-o de malversação dos dinheiros públicos. O presidente da Câmara foi convocado para assumir o cargo, pois o prefeito Valadares, que se encontrava em Aracaju, por ocasião da votação do seu "impeachment" já impetrou mandado de segurança contra o ato do Legislativo municipal.

DISTRITO FEDERAL

Brasília — Mostrando-se surpreendido pelas notícias oriundas de Manáus, que apontavam sua candidatura ao govêrno do Estado do Amazonas, esclareceu o deputado Almino Afonso líder do PTB na Câmara Federal, à nossa reportagem, não ser candidato à sucessão do sr. Gilberto Mestrinho e que seu candidato àquele cargo eletivo é o deputado Artur Virgílio.

SÃO PAULO

São Paulo — "O govêrno federal não tem capacidade necessária para fazer as reformas de base de que urgentemente necessita o país" declarou à imprensa o deputado Hermógenes Príncipe, do PSD da Bahia, ao sair do gabinete do governador paulista Carvalho Pinto, terminando por frisar que "o govêrno está omisso".

PSP SUSPENDE ACÔRDOS: SUCESSÃO

Segundo informou o deputado Broca Filho à imprensa, o PSP, atendendo às instruções do sr. Ademar de Barros, suspendeu os entendimentos que vinha mantendo com outras agremiações a propósito da sucessão estadual sòmente voltando a tratar do assunto no início do próximo ano. Declarou-se o deputado favorável à cassação dos direitos políticos do sr. Jânio Quadros e ao início imediato dos trabalhos da CIP que investigará a renúncia do mesmo.

CEARA GANHA FRIGORIFICO

O deputado José Dias Macedo inaugurará brevemente mais um grande empreendimento de seu grupo: Frigorífico Industrial de Fortaleza, em que inverteu mais de Cr$ 120 milhões e que é capaz de abastecer todo o mercado cearense e regional. Na foto, o "bigshot" cearense (ao centro) com o ministro Virgílio Távora

Súmula de Minas — (Da Sucursal)

Adão acusado: comeu 'maçã' de Cr$ 200 mil

BELO HORIZONTE — O sr. Adão Ildefonso foi acusado no Diretório Nacional do Partido Republicano Trabalhista de ter recebido 200 mil cruzeiros do sr. Pedro Gomes de Oliveira, para registrar-se como candidato a senador e igual quantia do sr. Benedito Valadares para o mesmo fim.

A justificativa apresentada pelo sr. Adão para comer a valorizada «maçã» foi necessidade de pagar as despesas dos «convencionais» que participariam da reunião do partido para homologar as candidaturas.

REGISTRO TROCADO

Enquanto isso, está pràticamente anulada a pretensão do senador Benedito Valadares de ter o seu nome indicado pelo PRT para o Senado Federal, no próximo pleito eleitoral. Apesar de ter aquêle partido solicitado o registro do nome do ex-interventor mineiro como candidato ao Senado pela legenda perretista, o TRE até o momento não o fêz, fazendo, sim o registro do sr. Pedro Gomes de Oliveira.

POLITICA

Pessedistas reunidos para reestruturação

O quartel general do PSD estêve reunido, anteontem, na sede da Rua Espírito Santo, em companhia do senador Benedito Valadares, tratando, objetivamente, da reestruturação do partido para as próximas eleições. Na reunião, que foi secreta, o presidente do PSD anunciou o propósito de vir com mais regularidade a BH, entendendo que é oportunidade de dinamizar a agremiação para que a mesma conserve a excelente posição que ocupa, no Estado.

— A assembléia do Banco Hipotecário e Agrícola de Minas Gerais, um dos três estabelecimentos bancários oficiais, do Estado, reuniu-se, escolhendo para a presidência, por indicação do governador Magalhães Pinto, o sr. Vicente Araújo, banqueiro com grande fé de ofício nas atividades da economia privada. O antigo presidente, sr. Edson Álvares da Silva, que vinha ocupando a direção do tradicional estabelecimento desde o govêrno Valadares, permanecerá como um dos diretores.

— O sr. José Maria Alkmim repetiu um dos autênticos "shows" de inteligência e loquacidade de seu hábito, no programa político da TV Itacolomi domingo último. Chamado a pronunciar-se sôbre a sua posição, em face da investidura do sr. Tancredo Neves como "premier".

ECONOMIA

Seguiu para o Japão o sr. Amaro Lanari

A 17 último, seguiu para o Japão, via Washington, o sr. Amaro Lanari Filho, presidente da USIMINAS integrando a missão brasileira encarregada de manter entendimentos sôbre a balança comercial nipo-brasileira e o nôvo esquema financeiro da USIMINAS, à semelhança das missões Moreira Sales, nos EE. UU., e Roberto Campos, na Europa. O sr. Lanari representará também o Estado de Minas, o maior acionista brasileiro da emprêsa.

— O governador Magalhães Pinto está interessado em promover estudos a respeito do problema de aproveitamento do bovino em Minas Gerais. Várias regiões vêm pleiteando a construção de frigoríficos para aproveitamento total dessa imensa riqueza do Estado. Providências foram ordenadas ao Conselho Estadual de Economia e Administração para estudar em bases técnicas os recursos pecuários a fim de ser traçada a diretriz do govêrno na solução do problema.

SOCIAIS

— INICIO DE ABREU

Poeta conta tempo

Como prometemos, diremos hoje, em 10 "flases", o que foi o "Chá das Missões", realizado sábado, nos salões do Iate Tênis Clube. 1) O início estava marcado para às 17 horas, mas só às 17,30 os convidados deram entrada no Iate. 2) houve sorteios e leilões de ricas prendas, oferecidas pelo comércio (o leiloeiro foi êste colunista). 3) O ponto alto do acontecimento foram os números artísticos do maestro Raul Santiago e o balé do professor Carlos Leite. 4) A presença foi na base do cônsul britânico e sra. Harold Válter, cônsul do Uruguai e sra. Alfredo Bastos, cônsul português e sra. Sá Coutinho Souto Mayor, consulêsa Salvatorre Botta, presidente do Iate e sra. prof. José Silva Assis, viúva Valdomiro Magalhães Pinto, diretor da Minas-Brasil e sra. Arnot Manso, casais Enir Archieri e Halley Bessa. 5) Estava fora do programa, mas a "brotolândia" conseguiu uma hora de "cha-cha-chá". 6) Coube ao DIARIO CARIOCA, por intermédio do autor destas notas, abrir e encerrar o acontecimento. 7) As sras. Luís Araújo Franco e prof. José Silva Assis foram as "patronesses" que mais se movimentaram. 8) As alunas e Congregação do Santa Marcelina compareceram em pêso. 9) A renda foi em benefício da criança desamparada do interior do país. 10) As "patronessas" ao encerrar a "Tarde das Missões" anunciavam para o próximo ano outro acontecimento, âmbito nacional.

O poeta-jornalista Antero de Alencar recebeu em sua residência, quarta-feira, para festejar seu apagar-velinhas, os srs. Maurílio Tavares, Clécio e Inácio Murtha, srtas. Elzy e Ecy Fortes, Elba Boaventura, Sônia Coutinho, consulêsa Cleonice Murta e êste escriba.

Indústria & Desenvolvimento

Cêrca de 430 mil unidades de autoveículos já foram produzidos pela indústria automobilística brasileira, desde a sua instalação em 1957. Automóveis, caminhões, utilitários, jipes, camionetas saíram das fábricas Ford, Chevrolet, Internacional, Mercedes-Benz, Scania-Wabis, Simca, Vemag, Toyota, Volkswagen, Willys e Fábrica Nacional de Motores (11 emprêsas) dando ao País já quase meio milhão de veículos. No presente ano, em nove meses tivemos uma produção de 106 mil unidades, dando uma média mensal de quase 12 mil autoveículos, o que nos leva a esperar uma produção superior a 140 mil unidades. O Sindicato da Indústria de Tratores, Caminhões, Automóveis e Veículos Similares do Estado de São Paulo, como entidade mais importante da indústria automobilística vem tomando medidas do maior relêvo para continuação desta linha de produtos, sentindo, todavia, as dificuldades e os entraves inerentes à situação que atravessa o país, mormente no setor creditício. As restrições de crédito podem afetar profundamente aos produtores de autoveículos, forçando-os a diminuírem a produção de suas fábricas, o que virá a aumentar o número de desempregados, alimentando a agitação social.

Gov. Carlos Lindenberg: café é o problema

O problema capixaba

Confirmando as declarações anteriores do governador Carlos Lindenberg sôbre a aflitiva situação econômico-financeira do Espírito Santo, o sr. José Ribeiro Gonçalves, presidente do Centro do Comércio do Café, disse a esta colunista, pelo telefone, interestadual, que a Comissão designada pela Direção do IBC para tratar do problema restringiu-se a tomar conhecimento apenas da classificação de tipos do café capixaba, quando o âmago do problema está nas medidas destinadas a manutenção da política de preços, através do confisco de 22 dólares por saco. Além do problema do confisco, há outros problemas muito mais importantes do que a classificação, que interessam a cafeicultores, exportadores e ao próprio govêrno Estadual, tais como os ligados aos entrepostos de Trieste, Beirute, da Finlândia e ao suprimento do mercado do Norte do País, pois, consistindo a atual política do IBC em suprir aquêles mercados por preços òbviamente muito baixos, eliminou totalmente o Estado do Espírito Santo de competir com aquêles mercados tradicionais.

Côco: Grupo Othon

Uma riqueza que poderíamos denominar de tìpicamente nordestina é a do côco da praia (ou também côco da Bahia), encontrado na faixa litorânea, que media os Estados da Bahia ao da Paraíba. Sabe-se que o Estado de Sergipe vem estudando, na atual gestão do governador Luís Garcia o aproveitamento racional do côco, transformando-o em farinha, creme, óleo, forragens e etc., conforme estudos objetivos realizados pela CONDESE (Conselho de Desenvolvimento Econômico de Sergipe). Agora vemos com prazer que o Grupo Othon Bezerra de Melo, que vem de adquirir a Usina Central Barreiros (açúcar), está interessado na industrialização dessa riqueza nordestina. O potencial econômico do Grupo Othon é uma segurança para o êxito que almejamos nesse setor — um passo a mais no aproveitamento de uma matéria-prima nordestina, no seu próprio "habitat". Que surjam outros grupos interessados no aproveitamento do Caju, da Cêra de Carnaúba, do Sal, do Sisal, Mamona, Oiticica, Babaçu, Castanha do Pará, Juta, e outros produtos da imensa região Norte-Nordeste, contribuindo assim para o alevantamento da renda "per capita" do homem daquela zona, "inferior ao mínimo indispensável para um padrão de vida condigno", como acentuou o primeiro-ministro Tancredo Neves, em sua oportuna conferência "Desenvolvimento com Paz Social", dia 16 dêste, na Assembléia Legislativa de São Paulo.

E a SUDENE?

A Sudene surgiu como imperativo de necessidade de solução com a maior urgência possível, de sérios problemas de tôda uma região, com uma população superior a 20 milhões de habitantes, com uma renda média por habitante de apenas 1/3 da renda média do país. O êxodo em massa, e crescente, ante um índice de desemprêgo assustador, sêcas periódicas que levam milhões ao desespero, agricultura rudimentar, à base da enxada e da foice, tudo isso do pleno conhecimento das autoridades locais e federais, deram-nos a convicção de que o órgão que aparecera para enfrentar êsses problemas e suas conseqüências, fôsse atuar no sentido de solucioná-los dentro de um critério de prioridade tendo em vista criar mais empregos para os sem-empregos. E isso, de que maneira? Acreditamos o caminho certo é dar condições a que emprêsas particulares possam se instalar na região, transformando a matéria prima local em produto industrializado. Mas o que vemos é a Sackrafto Indústria de Celulose do Nordeste requerer concordata preventiva no Recife. Como? Porque? Onde está a SUDENE? Vamos levar indústrias e ajudá-las para a solução de seus problemas, vez que os fatores locais são muitos adversos, ou "espantadas"? Sr. Celso Furtado, que solução tem V. para tais situações?

Banquete do "Progresso"

O embaixador Lincoln Gordon, nôvo chefe da Missão Diplomática dos Estados Unidos no Brasil, oferecerá um banquete, em sua residência oficial da Rua Clemente, a que grupo de personalidades norte-americanas vinculadas ao programa "Aliança para o Progresso" que pretendem fazer investimentos industriais no Nordeste. O banquete se realizará no próximo dia 24 do qual deverá participar o ministro da Educação, deputado Oliveira Brito, e outras autoridades brasileiras.

O ministro Oliveira Brito, da Educação e Cultura, seguirá, hoje, para Salvador, acompanhado de representantes da bancada baiana no Congresso Nacional, sua secretária, dona Lícia Sá e outras autoridades, a fim de associar-se às solenidades comemorativas das Bodas de Ouro de Sacerdócio de dom Álvaro Augusto, cardeal arcebispo da Bahia e Primaz do Brasil, a realizar-se no próximo dia 20. O ministro Oliveira Brito aproveitará o ensejo para tratar de assuntos ligados a sua Pasta.

MINISTRO NO INM

O ministro Ulisses Guimarães, da Indústria e Comércio, ao inaugurar (foto) recentemente a reunião da Junta Deliberativa do Instituto Nacional do Mate, teve oportunidade de entrar em contato com todos os principais problemas ligados à economia matifera e de ouvir algumas sugestões que prometeu aproveitar, em sua gestão

Mercados e Cotações

Câmbio livre

O mercado de câmbio não funcionou ontem, devido a greve dos bancários.

Bôlsa de Valores

A Bôlsa de Valores funcionou ontem sem maior animação, não se registrando negócios de importância nos papéis em evidência. Permaneceram sem alteração as apólices da União as Obrigações do Reaparelhamento Econômico e de Guerra Grau III, o mesmo acontecendo com as estaduais e municipais. As ações de bancos regularam estáveis e inalteradas. Acusaram nova alta e fecharam em boa posição as ações da Brahma, Brasileira de Petróleo Ipiranga, Cigarros Souza Cruz, Mesbla, Petrobrás, Mannesmann e Sid. Nacional. As da Belgo Mineira e Ferro Brasileiro regularam um tanto fracas e com os preços em baixa, mantendo-se as demais inalteradas. Foram vendidos, durante os trabalhos, 32.274 títulos, na importância de Cr$ 20.366.307,00. Venderam-se letras de câmbio das Cias. Fides e Finco S. A., no valor vendável de Cr$ .... 1.484.384,00, como se vê a seguir:

Vendas de ontem

	União	
8	D. Emis. Nom.	690,00
	Obrigações	
145	Reapareih. (1952)	630,00
1200	Idem (1953) ...	710,00
1500	Idem	720,00
300	Grau III - 6%	820,00
	Estaduais Apls.	
485	Minas 1177 pt.	460,00
147	Minas 1934 pt. 2a. Série	100,00
300	Idem 3a. Série ..	95,00
	Municipais	
592	Lei 820 P1A	565,00
23	Idem P-B	530,00
123	Idem	530,00
	Banco. - Ações	
106	Brasil	1 770,00
300	C. Real de M.G.	580,00
100	Idem	600,00
82	Lvs. de M.G. Pref.	220,00
	Companhias	
168	N. América Nom.	1 000,00
50	Idem port.	1 100,00
210	Bras. de Petr. Ipiranga pref.	1 050,00
35	Idem	1 090,00
631	Brahma Ord. ...	870,00
9	Idem	850,00
[illegible]	Idem Pref.	[illegible]
600	Idem	[illegible]
656	Idem	850,00
150	Idem C-Div.	840,00
65	Cig. S. Cruz port. Ex-Div.	5 630,00
5165	D. de Santos port.	105,00
200	Ferro Brasileira	2 400,00
120	Idem Novas	2 380,00
1433	Kibon Ord.	370,00
2840	Mesbla pt.	[illegible]
300	Idem	[illegible]
332	Idem Recibos	[illegible]
100	Paulista de F. e L.	370,00
296	Petrobrás Pref.	245,00
100	Idem	250,00
136	Petr. União pref.	4 900,00
192	S. P. Alpargatas	390,00
50	B. Mineira port.	3 900,00
741	Idem	3 920,00
69	Idem	3 930,00
250	Idem	3 940,00
60	Mannesmann pref.	3 000,00
248	Sid. Nacional	980,00
1450	União Brasil Bolívia de Petr. pref.	190,00
40	Vale do Rio Doce port.	4 250,00
100	Idem	4 300,00
3064	Willys Ov. Ord. ...	113,00
100	Idem pref.	112,00
	Debêntures	
13	Bco. L. Brasileiro 3a. Série	500,00
1	Petrobrás Cr$ 200	170,00
1	Idem de Cr$ 400	340,00
1	Idem de Cr$ 800	680,00
71	Idem de Cr$ 1000	850,00
	L. Hipotecárias	
200	Bco. E. Guanabara	590,00
	Alturas	
300	Apls. L. 820 P-A	565,00
300	Ac. do Bco. Aliança do R. J.	350,00
50	Ac. Bco. Brasil	1 690,00
400	Ac. Catu Bancaria - hoje Bco. Nacional do RJ	11,00
100	Ac. Cia. Bras. de Vidros	1 000,00
3	Ac. da Edit. Tribuna da Impr.	1 000,00
1	Ac. da Gazeta Judiciaria	3,00
50	Ac. da Instaladora de Frios	5,00

Letras de Câmbio

Cr$ 100.000	Fides S. A.	213 d	85,30
Cr$ 500.000	Idem	232 d	81,54
Cr$ 100.000	Idem	242 d	83,87
Cr$ 250.000	Idem	303 d	79,80
Cr$ 1.000.000	Idem	334 d	77,74
Cr$ 200.000	Idem	347 d	76,87
Cr$ 1.000.000	Idem	364 d	75,74
Cr$ 300.000	Idem	377 d	74,87
Cr$ 500.000	Idem	381 d	74,60
Cr$ 1.000.000	Idem	395 d	73,67
Cr$ 500.000	Idem	399 d	73,40
Cr$ 50.000	Finco S. A.	386 d	76,947
Cr$ 50.000	Idem	392 d	76,589
Cr$ 100.000	Idem	417 d	75,096

Café

O mercado de café disponível funcionou ainda ontem paralisado e sem cotação. O movimento verificado foi o seguinte: Entradas 13.479 sacas, sendo 1.150 pela Leopoldina; 300 pela Marítima e 11.829 pela estrada de rodagem. Embarques 3.500 sacas, para a América do Norte. Existência 1.282.390. Café despachado para embarques 82.309 sacas.

Açúcar

O mercado de açúcar funcionou ontem estável e sem alteração na tabela de preços. Entradas 56.093 sacos, sendo 46.093 do Estado do Rio e 10.000 de Pernambuco. Saídas 20.000. Existência 278.427 sacos.

COTAÇÕES POR 60 QUILOS

Branco-cristal	Cr$ 970,00
Mascavinho	Cr$ 913,00

Algodão

Esse mercado regulou, ontem, estável e com os preços inalterados. Entradas 681 fardos do Ceará. Saídas 400. Existência 43.447 fardos.

COTAÇÕES POR 10 QUILOS

Entradas	Próxima Cr$	Futura Cr$
Fibra longa		
Seridó tipo 3-4	1.630,00	1.700,00
Fibra média		
Ceará tipo 3-4	1.540,00	1.560,00
Sertões tip 3-4	1.530,00	1.545,00
Fibra curta		
Paulista tipo 5	1.560,00	1.580,00
Matas, tipo 3	1.450,00	1.480,00

Panorama Econômico — NO BRASIL E NO MUNDO

Problemas de preços

MAIS uma vez cumpre voltar a atenção da opinião pública sôbre certos aspectos fundamentais da reunião interministerial — a primeira de uma série — realizada para o estudo e aplicação de providências que visem a baixar ou pelo menos estabilizar o custo-de-vida, envolvido numa espiral de constante ascenção.

Não hesitaram os titulares das pastas que formam a comissão para êsse fim, em reconhecer que o próprio destino do govêrno pode estar ligado à contenção dos preços dos artigos de consumo obrigatório, cuja oscilação arruína os orçamentos domésticos da classe média e do operariado.

O govêrno federal compreendeu afinal, que o círculo vicioso "salários mais altos — preços mais altos" deve acabar, mas que êsse objetivo não será conseguido com paliativos, porém com uma série de formulações a longo prazo. Compreendeu, igualmente, que a constante elevação de preços não é pura manobra especulativa (embora isso não esteja ausente do conjunto). Que é conseqüência do processo de desenvolvimento nacional e das transformações por que passa a economia brasileira, que derivou do setor puramente agrícola para a construção de um vigoroso complexo industrial.

Compreendeu, por último que as autoridades não podem, sòzinhas, realizar qualquer grande tarefa e que a colaboração da iniciativa privada é indispensável para se atingir ao objetivo: combate à crise mediante o aumento de ofertas.

O ministro da Fazenda, aliás, sintetizou o problema quando assinalou que o aumento do poder aquisitivo das classes assalariada, resultante da melhoria dos salários e vencimentos, deve ser aproveitado pelas classes produtoras, não para a elevação dos preços de uma produção estagnada, mas sim pelo aumento do volume das suas vendas.

De fato, a solução do problema depende de quatro fatores: iniciativa governamental; colaboração das classes produtoras; prudência do comércio na formação de seus estoques e na obtenção de uma margem de lucros equilibrada; e compreensão dos consumidores.

Crédito para FNM

Está se reunindo no Ministério da Indústria e Comércio o Grupo de Trabalho encarregado de analisar os problemas da Fábrica Nacional de Motores. O ministro Ulisses Guimarães concedeu prioridade a êsses estudos que visam resolver questões como a falta de financiamento necessário à ampliação das instalações da fábrica, a carência de um sistema funcional para obtenção de um melhor escoamento para a produção e a desatualização da mesma, frente às características do mercado interno. Os problemas da FNM têm sido discutidos freqüentemente entre o presidente da organização, brigadeiro Amarantes, e o titular da Pasta.

Lahmeyer aumentou

A Companhia Comércio de Navegação (Estaleiro Lahmeyer) aumentou seu capital social de Cr$ 750 para Cr$ 900 milhões. O aumento foi realizado em parte mediante reavaliação do ativo (Cr$ 30 milhões) e subscrição particular (Cr$ 20 milhões). Por outro lado, a Ishikawajima do Brasil também resolveu aumentar seu capital de Cr$ 1.485 milhões para Cr$ 1.730 bilhão, sendo que Cr$ 245 milhões serão subscritos por acionistas japonêses.

Casal Joseph Heit (Mannesman, Mannesman, Mannesman) na recente homenagem que recebeu da sociedade de Belo Horizonte.

EXECUTAM-SE TRABALHOS DE COMPOSIÇAO MECANICA

RAPIDEZ E PERFEIÇAO

Qualquer composição só poderá ser executada mediante o depósito EM CHUMBO do pêso correspondente ao trabalho. Não se aceita depósito em dinheiro. As encomendas só serão entregues após o pagamento total

DIARIO CARIOCA

Av. Rio Branco, 25 — Subsolo

RESTAURANTE OUVIDOR 12 TEL.: 31-2301 — A CABAÇA GRANDE — A Casa Das Peixadas

Manequins de Dior na passarela carioca
Jeff Thomas na Casa de Machado de Assis

Sociedade
Jean Pouchard

ESTICANDO beleza na noite de «Zum-Zum» a srta. Esmeralda Guimarães, que é irmã do ministro Ulisses Guimarães. Trata-se possivelmente dos 18 anos mais harmoniosos da nova geração.

☆

AQUELE elegante ex-manequim, atual espôsa do deputado Miguel Baoury, estreou nova idade, recebendo para um jantar no seu apartamento de Brasília. Entre os presentes, o presidente da Câmara dos Deputados e sra. Ranieri Mazzilli, brigadeiro Clóvis Travassos, senador Vitorino Freire, senador e sra. Sebastião Archer, deputado Henrique de La Rocque, deputado e sra. José Bonifácio e outros. Houve, naturalmente, um treino de versatilidade política na reunião em questão.

☆

A BEM distribuida Elisabeth Faria vai aparecer mostrando o seu talento no «Skindô», que estreará em «Noite de Gala», no próximo dia 24.

☆

OS MEUS sinceros cumprimentos ao colunista Jacinto de Tormes que, reconhecendo um êrro na publicação de uma notícia, demonstrou que ainda existem jornalistas de caráter e coragem em nossa imprensa. Bola pra frente, Maneco.

☆

DIA 27, temos encontro marcado no Copa com o tradicional «Chá da Acácia Dourada», organizado pela sra. Franklim Leal. A «patronesse de honra» do acontecimento é a sra. Risoleta Neves, espôsa do nosso «premier».

☆

O NOSSO conhecido Genaro de Carvalho está acontecendo com uma exposição de suas tapeçarias em Buenos Aires. Em novembro Genaro estará na Paulicéia, inaugurando a Petite Galerie do Planalto com uma exposição.

☆

DIA 24, teremos a apresentação da «petite collection» da Canadá. Enquanto isso, Zacarias do Rêgo Monteiro não quer ficar atrás e afirma que Jacques Heim também tem a sua pequena coleção. A verdade é que existe uma cordial rivalidade entre as duas mais famosas casas de modas da nossa Lindacap.

☆

A SRA. Maitê D'Orey voando para uma circulada em Paris. — Afirmam que o sr. Álvaro Catão dança melhor o cha-cha-cha do que êste tal de Harold Nichols. — Um grupo financeiro do Brasil está executando os últimos retoques para adquirir o contrôle da concessão de petróleo do Ganso Azul, que fica alt no Peru. — Joaquim Meneses fazendo um movimento dos diabos com o seu Clube do Cinema na Buate Plaza. O sotaque do uísque servido na buate em questão é que não tem nada da Escócia. — A vozinha suave da louríssima sra. Lourdes Catão afirmando que Chanel tem tudo para dominar o mundo na moda. — Atendendo a uma reclamação desta coluna, o diretor do Instituto de Educação mandou limpar a piscina das normalistas que há muito se encontrava vazia e coberta de lôdo. «Merci» em nome das normalistas.

NAO pude assistir à estréia do «show» de Carlos Machado no «Fred's». Entretanto, os comentários que ouvi não foram nada favoráveis ao espetáculo. Prefiro primeiro dar uma olhadela na coisa para depois comentar.

☆

OSCAR Ornstein telefona de Londres avisando que Bat Masterson estará no Rio com a segunda quinzena de novembro.

☆

A MAISON Dior tem um encontro marcado em noitada de gala, no Copa, com a sociedade carioca. Os manequins de Dior estarão na pista dia 19 e na noite de 22 acontecerão no espetáculo. Na tarde do dia 23 haverá «bis» do desfile em pauta no mesmo Copa.

☆

DO literato Jeff Thomas acabo de receber um convite: «Requests the honour of company of Mr. and Mrs. Jean Pouchard for cocktail and the presentation of his book «Europa, Sem Vintém» edited by «Leitura» at the «Zum Zum» Club, 90, Barata Ribeiro, on October 30 th, from 7 to 10 p.m. R.S.P.V.». Depois dessa, não duvido nada que Mr. Thomas termine na Casa de Machado de Assis.

☆

A GRACIOSA srta. Sueli Pitigliani recebeu uma fatia do melhor da nova geração carioca. Entre os presentes, Regina Berardo, Mário Jardim, Ana Maria Malta, Mário Navarro da Costa e outros.

☆

O COLUNISTA Alex («Jornal do Comércio», do Recife) acaba de apontar as debutantes da sociedade pernambucana: Adalgisa Helena de Miranda Albuquerque, Amanda Albuquerque, Ana Maria Freitas, Cláudia Lúcia de Sousa Leão, Sônia Maria Brandão, Sônia Maria Parente, Verônica da Silva Melo, Flávia Augusta Moura, Maria Elizabete Nóbrega de Araujo, Lia Moreira de Mendonça e Luba Diniz Moreira.

☆

MOVIMENTADISSIMA a reunião de cha-cha-cha no Castelo Country Club. Eu acho que com as novidades que temos por aí em questão de bamboleio ritmado, esta história de cha-cha-cha está superada. Entre os presentes anotamos sr. e sra. Albino Avelar (Maria Laura elegantíssima como sempre), sr. e sra. Aloísio Clark Ribeiro, sr. e sra. Eugênio Raja Gabaglia, sr. e sra. Renato Goulart, sr. e sra. Luís Mac Dowell da Costa, sr. e sra. Carlinhos Moreira, sr. e sra. Márcio Braga e outros.

☆

O MINISTRO José Augusto de Macedo Soares tem como certa sua nomeação para Londres. — A sra. Ivone Lopes está em Roma como hóspede da embaixatriz Laís Gouthier. — Quem também está em Roma é o sempre simpático sr. Harry Giglioli. — Dói vêr que os maiores bajuladores do sr. Jânio Quadros cospem agora no prato em que comeram. E eu sei que muitos comeram no prato de que se servia o sr. Quadros. — O poeta Gastão Neves sendo aplaudido de pé pelo deputado Paulo Alberto, depois de recitar na UNE uma de suas reacionárias poesias.

☆

POR hoje é só. Levei aquela tristeza marota que dançava dentro de mim. Vamos sorrir (Tchau).

Durante a inauguração da exposição de tapeçaria de Genaro de Carvalho, em Buenos Aires, vemos o embaixador Fragoso, sra. Genaro de Carvalho, embaixatriz Fragoso e a louríssima sra. Fernando Salvo de Sousa, "née" Baby Vingnolli (De Buenos Aires exclusivo para JP)

Chabrol depura seu estilo (à Hitchcock)

"Quem Matou Lêda?"

Cinema
G. & R. Santos Pereira

A "nouvelle vague" não é um movimento nascido do nada, nem um simples ato de rebeldia contra a padronização (leia-se estagnação) dos temas que vinha caracterizando o cinema francês de após-guerra. E, antes, segundo a maioria da crítica interessada nessa corrente cinematográfica, um impulso de renovação pela utilização coerente e intencional das experiências técnico-estéticas de criadores-modelos nacionais ou de fora, sobretudo dêstes últimos. Seus principais mentores não procuram esconder ou camuflar sua admiração (que na maioria das vêzes é sinônimo de idolatria) por um Hitchcock, um Welles, um Kubrick, um Ford, um Antonioni, um Fellini, um Rossellini, por alguns realizadores japonêses e poucos mais.

Claude Chabrol, elemento da linha de frente da "n.v.", procura prestar com "Quem matou Lêda?" (A Double Tour) sua homenagem ao veterano mestre Alfred Hitchcock, onipresente na maneira hábil, espertíssima, como está desenvolvida a trama de Paul Gégauff, extraída do romance "The Key to Nicholas Street", de autoria de um dos mais conhecidos e apreciados autores policiais dos Estados Unidos, Stanley Ellin. A influência de Hitchcock sôbre o Chabrol de "À Double Tour" manifesta-se preferencialmente no encaminhamento do entrecho, com vistas ao "mistério" do assassinato da bela "Lêda", amante do proprietário de rica mansão das redondezas de Aix-la-Chapelle, instalada numa moderna residência a alguns passos do lar de seu ardente apaixonado. Até o ato do assassínio da insinuante cortesã a fita caminha em brilhantes piruetas de estilo, em nervosos passeios de câmara pelos aposentos da mansão rural, quando Chabrol, em rápidas pinceladas precisas, procura esclarecer as personalidades das figuras centrais — tudo em função do "mistério" que em pouco desafiará a argúcia do público.

Aqui cabem algumas indagações: será Claude Chabrol um criador à maneira hitchcockiana de enigmas policiais, de casos criminais envolvendo personagens psicopáticas ou excepcionalizadas por um comportamento anormal, singular? Ou não será êsse "papa" da "nouvelle vague" um arguto realizador que transfere para o "habitat" super-intelectualizado de sua Paris bem-amada ou de sua "campagne" bucólica a especificidade do "basfond" da delinqüência norte-americana? Que o fascina mais no emaranhado das tramas policiais: o anormalismo dos criminosos, quaisquer que sejam suas classes sociais? O quebra-cabeças do entrêcho policial-psicológico? O prazer de bulir com a capacidade detectivesca do público? O jôgo de inteligência do ir-e-vir do inquérito policial que se segue ao crime?

Não importa a resposta: aqui tem mais importância constatar-se que Chabrol e muitos de seus companheiros de movimento gostam de brincar de Hitchcock. E como geralmente suas brincadeiras resultam em algo delicioso como "Quem Matou Lêda?" o público os perdoa e os aplaude. Nós outros ficamos com o público.

O filme, de 1959, marca um apreciável passo adiante na carreira de Chabrol que já dera a medida do seu talento em "Les Cousins" e despertara as atenções da crítica em "Le Beau Serge". Sua obra é brilhante, em vários momentos brilhantíssima, nervosa, inteligente. O público nunca se desinteressa da sorte de suas personagens, adere aos malabarismos câmarísticos, em forma de longos e insinuantes "tracking-shots", admira o virtuosismo diretorial que nos obriga a respeitar em Chabrol um artesanato respeitável, inequívoco.

Os intérpretes são admiráveis: Madeleine Robinson, premiada por seu desempenho no Festival de Veneza de 1959, é uma patética mulher relegada a segundo plano pelo marido, Antonella Lualdi, Jean-Paul Belmondo, Jacques Dacqmine, Jeanne Valérie, Bernadette Lafont e André Jocelyn são outros tantos artistas de grande talento, vivendo adequadamente suas personagens.

A cinegrafia de Henri Decae, em "Eastmancolor", é estupenda. E a utilização de temas de Berlioz e Mozart no fundo musical de autoria de Paul Misraki é outro atrativo do filme.

Por fim: "Quem Matou Lêda?" é um brilhante ensaio policial-psicológico de um dos mais dotados realizadores da nova geração de cineastas franceses, Claude Chabrol. Seu interêsse é permanente, sua maestria é indiscutível, embora se possa ver nisto um formalismo conceitual capaz de, futuramente, colocar seu autor num bêco sem saída.

Denúncia grave

Rádio e TV
Nestor de Holanda

GRAVISSIMA a denúncia do estadista Flávio Cavalcanti (estadista, porque do Estado da Guanabara) de que a África está ficando, tôda ela, comunista. Surpreendente, apenas, que o estadista em foco tenha feito a denúncia tão grave, quando Carlos Lacerda se acha tão ocupado, nos Estados Unidos, justamente com o comunismo de Cuba, o que é outro problema sério do Estado da Guanabara. A hora em que estamos com o governador interino, por dez dias, não é própria para essas denúncias afro-comunas. É perder o latim um pouco. Lôpo Coelho anda em luta com a greve dos bancários, por exemplo. É problema sério. Paralisa a vida da cidade, porque os cheques não entram nem saem. Além disso, Lôpo Coelho não é pròpriamente especialista em combates ao comunismo, ao contrabando, ao lenocínio e outras atrações do titular Lacerda. O interino está pensando, até, em dar água dentro de dez dias, o que, é certo, não vai conseguir, porque nem São Pedro tem mandado chuva. De qualquer maneira, as observações sociais e filosóficas, de grande profundidade, do estadista Flávio Cavalcanti, divulgadas com sabença sob os auspícios das geladeiras, batedeiras e liquidificadores de Seu Medina, foram muito importantes. A África não pode virar comunista, de maneira alguma. Já é Continente cheio de leões, tigres, cobras, camelos e elefantes, além das tribos nada cordiais. Ainda mais por cima o comunismo? Nunca! Leão comunista fica mais leão ainda. Camelo comunista cria três calombos. Hipopótamo comunista não faz graça pra ninguém. O estadista Flávio Cavalcanti precisa, urgentemente, de guardar, em "video-tape", sua denúncia, para repeti-la, tintim por tintim, assim que o titular Lacerda regressar, trazendo a bandeira da vitória sôbre a derrubada de Fidel Castro, outro animal comunista, que, pela barba, me parece bode. E estamos todos certos de que, assistindo à "reprise" do estadista Flávio Cavalcanti, o titular ficará cheio de gana para ir a Gana e acabar com as feras comunistas, porque o problema diz muito de perto ao Estado da Guanabara.

Itinerário

ANTONIO Cordeiro, que vinha afastado de suas atividades da Rádio Nacional, por haver sofrido acidente automobilístico, já reassumiu seu pôsto de comando do Departamento Desportivo da PRE-8. ● Elizete Cardoso estará às 21,35, na Rádio Nacional, em "Cantando pelos Caminhos", produção e apresentação de Paulo Roberto. ● Sonia Dutra será a atração do "Teatro de Comédia", sábado, às 22,30. ● E, hoje, às 21 horas, a Rádio Ministério da Educação estará transmitindo, diretamente do Maracanãzinho, a primeira audição pública de seus dois novos conjuntos: a Orquestra Sinfônica Nacional e o Quarteto Vocal, grandes iniciativas do diretor Murilo Miranda.

Registro

ANIVERSARIOS

FAZEM ANOS HOJE:

SENHORES:

General Álvaro Fiuza de Castro; Humberto Albengo; Eurípedes Dutra Ribeiro; Wilson Gomes Rodrigues; Deocleciano Pinto; Lauro Pessoa; Hélvio Freitas Marinho; dr. Zel Bueno; Luís Hermani Filho; Pedro Alcântara Tocci; Ismael Cavalcanti; Eduardo Borges da Cruz; Geraldo Mineiro de Campos; Milton de Oliveira Sucupira e Hiram Henriques de Araújo.

SENHORAS:

Irene Hungria Noronha; Antonieta Câmara Coelho Franco; Adjanira Ribeiro Freitas; Dilanira Soasx Pinto; Lázaro de Oliveira e Edna Marta Carneiro Lopes.

CASAMENTOS

LINDALVA-NELSON — Sábado próximo, às 18 horas, na Igreja dos Capuchinhos, na Tijuca, consorciam-se a srta. Lindalva Lopes da Silva, filha do jornalista J. Lopes da Silva, viúvo, e o sr. Nélson de Sousa Antônio, filho da viúva sra. Zulmira de Sousa Fernandes. Serão padrinhos, no civil, o sr. Nelson Pires e sra. Marisa Ferraz Pires e, na cerimônia religiosa, o pai da noiva e a sra. Elza Nunes.

VIAJANTES

Convidado especial do govêrno francês, está sendo esperado em Paris, no dia 20, o professor Jacques Houli, da Universidade do Brasil e presidente da Sociedade Brasileira de Reumatologia. Na capital da França, o conceituado reumatólogo brasileiro proferirá palestras nos Centros Médicos do Hospital de Cochin e Lamboisire.

Regressou ao Rio, após ter permanecido na Europa por mais de mês em companhia de sua espôsa, o nosso colega de imprensa dr. José Jaime Ferreira de Vasconcelos, presidente da Associação de Imprensa Matogrossense e professor da Faculdade de Direito de Mato Grosso.

HOMENAGENS

Sr. Herbert Moses — Os formandos do Curso Técnico de Contabilidade da Escola Técnica de Comércio Carvalho de Mendonça, desejando homenagear — conforme alegaram — os relevantes serviços prestados à causa da liberdade de imprensa, escolheram, através de eleições e, posteriormente, por aclamação o sr. Herbert Moses, presidente da ABI, para Patrono de turma de 1961. A solenidade de colação de grau será efetuada no dia 22 de dezembro, às 20 horas, no auditório da Casa do Jornalista.

EXPOSIÇÕES

Está franqueada ao público, na sede do Departamento de Turismo e Certames, até o dia 22, a Exposição de trabalhos escolares sôbre Liszt, promovido pelo Departamento de Educação Complementar da Secretaria de Educação e Cultura e colaboração do DTC do Estado da Guanabara. A referida Mostra exibe os trabalhos recentemente premiados no Concurso Liszt, organizado para comemorar a Semana da Música e facultado aos alunos das escolas da Guanabara, estaduais e particulares.

POSSES

Em solenidade que será realizada às 11 horas do próximo dia 25, seguida de coquetel, será empossada na sede da Faculdade Nacional de Odontologia da Universidade do Brasil — Avenida Pasteur, Praia Vermelha — a nova diretoria do Centro Acadêmico Coelho e Sousa, da mesma Faculdade.

Elegantes do Grajaú

Nos Clubes
Nelson Jorge

UM dos mais homogêneos grupos de jovens concorrentes ao "Miss Elegante Bangu" será a que o Grajaú Tênis Clube apresentará na passarela, no próximo sábado, quando será escolhida a sua representante no concurso organizado por Ribeiro Martins. Algumas das mais bonitas e famosas senhoritas do elegante clube estarão na passarela, dando um exemplo aos demais co-irmãos que, na ocasião de eleger uma representante para determinado concurso, basta aparecer uma jovem com muitos predicados para as "vedetas" do clube recusarem-se a participar do desfile. Vejam o gabarito das candidatas: Suzana Colucci, Maria Aparecida Melleu, Ivone Vasconcelos, Neide Melo, Sandra Tenório Cavalcanti, Glorinha Pires Rabelo, Rosane Pereira Gindre, Vera Lúcia Betamio, Sônia Maria Shuindes, Recina Célia Fonseca, Ana Lúcia Fonseca, Heloísa Santiago, Laise Loureiro Bráulio, Sandra Carelle e Nereida de Assis Nogueira. Como podem atestar as mais charmosas grajauenses estarão na pista, no próximo sábado.

FLAMENGO & HAROLD NICHOLS

O rei do **cha-cha-cha**, Harold Nichols, será a atração da festa de sábado, no Flamengo, que deverá ser das mais animadas. O início será às 23 horas. Trajo passeio.

●

POR falar em Flamengo, a orquestra que vai funcionar no seu baile de aniversário, em novembro, será a de Djalma Ferreira. Também Chiquinho do acordeão estará presente. Será uma das grandes festas daquele mês.

●

AINDA falando do rubronegro, uma vergonha a atitude do acadêmico de Direito (Caco), que não compreendeu que é ridículo meter assuntos políticos em lugar em que é convidado. Aliás, o rapaz estava em estado de "pilequinho", tanto que seus colegas o convidaram para se retirar do recinto.

Clube Municipal

NO próximo dia 28 o Clube Municipal vai comemorar com uma festa o Dia do Funcionário Público. Como atração será apresentada a bonita cantora Marli Machado, que é o "love" do cronista Jorge Nogueira.

CCL

O CENTRO Cívico Leopoldinense envia convite para o Baile da Primavera, que será realizado, no próximo sábado, em sua sede. Avisa ainda que foi instalado em sua sede um pôsto de vacina Sabin.

UNE ficou de pé

POR ocasião da instalação do Congresso da Associação Metropolitana dos Estudantes Secundários, que teve como patrono o governador Leonel Brizola, o poeta Gastão Neves obteve verdadeira consagração, dizendo poesias socialistas. Em "Cântico da Paz Para os Homens da Guerra", o presidente da mesa, deputado Paulo Alberto, aplaudiu no meio do poema, fazendo com que todo o auditório da UNE ficasse de pé, aplaudindo delirantemente.

CIB

FESTA das mais originais programou o Centro Israelita Brasileiro para sábado, quando acontecerá o "Big-Salon", em trajo rigor ou fantasia de luxo, tendo como fundo musical o conjunto de Válter Gonçalves.

Rápidas

A EXCELENTE orquestra Violinos do Rio envia convite para o Baile de 1º Aniversário, assim como para o lançamento da "Grande Orquestra de Bailes de Violinos do Rio", que acontecerá no próximo dia 27, nos salões do Automóvel Clube do Brasil". "Merci" — Movimentadíssima a reunião organizada por José Álvaro no Castelo Country Clube, no último sábado, cujo motivo foi o "cha-cha-cha". Compareceram figuras destacadas da sociedade carioca. — O confrade Haroldo Damaso ofereceu a êste colunista um jantar, ontem, no Negresko. — Logo mais estaremos oferecendo a um grupo de professôras um jantar no Restaurante Bem de Copacabana. — Além de eficiente "Maître" da buate Plaza, Rafael Sanches é correspondente jornalístico de uma das maiores revistas do México, sua terra natal. — Amanhã, o nôvo Relações Públicas da A. A. Vila Isabel vai receber na sede do clube para um uísque amigo. — Selzete Le Coq vai receber tôdas as candidatas a "Rainha da Primavera" no próximo sábado na sede do Olímpico. — Dia 26, no Monte Líbano, às 14 horas, biriba em benefício da Casa das Antigas Alunas do Sion. "Tickets" pelos telefones 25-1410 e 52-9228. — Grato ao amigo Eduardo Faria pelas entradas de seu teatro e cinema, Eskie. — Por hoje é só.

Srta. Teresa Cristina Machado, "Rainha da Primavera" da A. A. Vila Isabel

RAIOS-X Dr. Victor Côrtes
Exames radiológicos em residências
TOMOGRAFIAS
Diàriamente das 8 às 11 e das 14 às 17 horas
RUA ARAUJO PÔRTO ALEGRE, 70
8.º andar — Tel.: 22-5330

Copa-Town sem surprêsa

Madrugada
Mister Eco

Comentou Mister Eco, dias atrás, a modéstia com que vinha sendo anunciado o "show" Copa-Town, contrariando, pela primeira vez, os notórios processos publicitários do seu produtor. Disse êste cronista — se estais lembrados — que tal modéstia poderia ser sincera, mas, também, truque para surpreender o respeitável público. Mister Eco foi assistir à estréia de Copa-Town. Houve sinceridade.

Houve sinceridade quando não foram proclamados milhões com a sua montagem. O guarda-roupa de Copa-Town é de um pauperismo estranhável em confronto com os espetáculos anteriores do sr. Carlos Machado. Fantasias velhas ou aproveitadas em sua maioria. Ao que parece, lavadas, o que, como sabeis e embora necessário, tira o brilho de qualquer fantasia. As de confecções recente fazendo do espetáculo um festival de lonita. Mal vestidas as "show-girls", muitas de meias esburacadas ou serzidas no próprio camarim. Agiu bem, assim, o produtor, não levando o guarda-roupa à responsabilidade da sra. Gisela, sua espôsa e tradicional colaboradora.

Sinceridade houve também quando se omitiu o nome do autor do "script". Não recomenda ninguém. A vida de Copacabana que seria mostrada "a la Frederico Fellini" talvez tenha sido a melhor piada do "show". Fellini não merecia isso. O roteiro é cheio de defeitos — sanáveis, sem dúvida — o bairro famoso focalizado apenas aos lampejos, sem maior exploração do seu sipismo, e que leva a melhor é o Alfredão, como "maitre d'hotel" de caderninho para resolver os solitários fins de noitadas e como dono de bar dos mais heterogêneos e movimentados.

Fraquíssimos também os números de baile. Custa crer que Denys Gray, que tantos "milagres" já conseguiu no reduzido palco do Fred's, seja o responsável pela coreografia. Tirante o quadro "Lamento da Lavadeira", o melhorzinho, e mesmo levando-se em consideração a impropriedade e a pequenez da pista, Copa-Town não apresenta sequer um arremêdo coreográfico. Aquelas moças que dançam "la chunga" precisariam de ter feito curso intensivo no Black Horse.

Assistindo-se a Copa-Town, enfim, tem-se a impressão de um espetáculo feito em bases excessivamente econômicas e de poupança premeditada, que, ainda assim, consegue divertir em alguns dos seus números. O elenco é dos mais reduzidos e nada brilhante.

Defende-se muito bem o ator Renato Consorte. O que tem a fazer — diversos tipos — faz quase tudo no princípio do "show", em seqüência veloz. Arranca risos mas em nenhum momento superou Monsueto Menezes, numa aparição de segundos, bancando o malandro do morro. Rui Cavalcanti berra, inexplicàvelmente, um dos piores monólogos já escritos sôbre Copacabana, mas tira grande partido do quadro de "travesti", de noiva, no qual se mostra num à vontade, gentes! Monsueto aparece com destaque em "Lamento da Lavadeira". Longe dos microfones, quase ninguém ouve o bom sambista dizer quando as "lavadeiras" se retiram: "Lá vai a minha lavanderia", que é o desfêcho. No mais, Monsueto e seu grupo se repetem — e como agradam!!! — e "Copacabana de Tal", que encerra o espetáculo, não é dos seus melhores sambas. Muitas vêzes os ritmistas não se entrosaram com a orquestra ou vice-versa. Gladys Ibañez — o liquidificador cubano — é sempre sucesso e se constitui no ponto alto do "show". Dançando a mesma eletrizante dança de "Vive Les Femmes" e de "Marco Polo", variando apenas de música, bastaria Gladys, ainda assim, para recompensar o prêço do "couvert" e da consumação (que Mister Eco não pagou; gentileza da casa). Em Copa-Town, Gladys aparece ainda melhor que nos espetáculos anteriores, porque contando com esplêndida colaboração do pistonista Darcy. Marivalda, Lígia Rinelli, Maria Cristina e Heloísa da Rosa, môças de plástica assobiável, têm a seu desfavor a ausência de roupas bonitas. Falta-lhes o toque mágico de Gisela, despindo-as artisticamente. Marivalda provoca arrepios quando embrulhada numa toalha, contracenando com Renato Consorte. As jambetes levando nítida vantagem sobre as fredetes e os dois grupos prejudicados pelo guarda-roupa. Discreta a direção musical do maestro Baia.

Faça turismo

Astrologia
Prof. Mirakoff

HOJE, 19-10-1961 (quinta-feira) — Vênus entra em Libra pela manhã. Não convém viajar, mas poderá consultar médico, dentista ou advogado. Poderá, também, convidar amigos ou parentes para reuniões sociais ou turismo. Nas corridas do Hipódromo da Gávea as pontas: 1, 2, 3, 9 e 10 serão as favoritas e as duplas: 12, 13, 14, 23 e 34 as mais promissoras.

ACONTECERA HOJE AO LEITOR:

Seguem-se as possibilidades felizes ou não de hoje, com horas e números promissores para os leitores nascidos em quaisquer dia, mês e ano nos períodos abaixo:

PARA OS NASCIDOS:

ENTRE 22 DE DEZEMBRO E 20 DE JANEIRO (Capricórnio)
Versatilidade, apreensões, negócios insolúveis e dificuldades financeiras. 14, 16 e 18; 14, 164 e 81 (horas e números).

ENTRE 21 DE JANEIRO E 18 DE FEVEREIRO (Aquário)
Descontentamento, má disposição, nervosismo. 8, 14 e 19; 53, 77 e 388 (horas e números).

ENTRE 19 DE FEVEREIRO E 20 DE MARÇO (Peixes)
Manhã promissora com realizações de pequena monta; a tarde será duvidosa. 10, 11 e 17; 19, 26 e 21 (horas e números).

ENTRE 21 DE MARÇO E 20 DE ABRIL (Áries)
E' preciso não ter indecisões, porque a tibieza poderá ser prejudicial. 13, 15 e 16; 22, 24 e 21 (horas e números).

ENTRE 21 DE ABRIL E 20 DE MAIO (Touro)
Probabilidades de gripes, dôres de cabeça e indisposição. 8, 18 e 19; 26, 27 e 28 (horas e números).

ENTRE 21 DE MAIO E 20 DE JUNHO (Gêmeos)
Manhã duvidosa e pequenos acidentes. A noite será venturosa em reuniões políticas e religiosas. 15, 16 e 18; 32, 34 e 77 (horas e números).

ENTRE 21 DE JUNHO E 22 DE JULHO (Câncer)
Habilidade, êxito em todos os encontros felizes e empreendimentos. Seja liberal. O belo sexo gosta de liberalidade. 1, 2 e 3; 924, 906 e 838 (horas e números).

ENTRE 23 DE JULHO E 20 DE AGOSTO (Leão)
A tarde será perigosa, com rompimento de amizades, desgostos e complicações com o sexo oposto. Muito cuidado. 10, 15 e 17; 343, 355 e 583 (horas e números).

ENTRE 21 DE AGOSTO E 22 DE SETEMBRO (Virgem)
Desarmonia conjugal, contrariedades com parentes; a tarde e a noite serão propícias. 16, 18 e 20; 34, 37 e 47 (horas e números).

ENTRE 23 DE SETEMBRO E 22 DE OUTUBRO (Balança)
Descontentamento, aflição por causa de parentes ou amigos. Dia de maus presságios. Negócios periclitantes e encontros desagradáveis. 7, 17 e 23; 24, 40 e 50 (horas e números).

ENTRE 23 DE OUTUBRO E 22 DE NOVEMBRO (Escorpião)
Sonhos estranhos e visões fantásticas. Desastres sentimentais e apreensões. 8, 17 e 18; 44, 53 e 54 (horas e números).

ENTRE 22 DE NOVEMBRO E 21 DE DEZEMBRO (Sagitário)
Viagens perigosas e negócios arriscados. Ameaças de acidentes, nervosismo e indisposição orgânica. 8, 9, e 11; 33, 45 e 55 (horas e números).

CABELO BRANCO?
Orf-Léne
está mais caro mas
TINGE MELHOR

GRANDE HOTEL ESTORIL
LIDERANDO OS HOTEIS DO E. E. SANTO
VITÓRIA — E. E. SANTO
O maior, o mais luxuoso e o mais moderno Hotel do Estado
End. tel. — ESTORIL — Tel. 2-217

CLINICA MÉDICO-CIRÚRGICA DO DR. AMÉRICO CAPARICA
Consultório: Rua Visconde de Rio Branco, 31 (Elevador) — Telefone: 42-2056 — Diàriamente das 15 às 18 h.
Residência: Rua Gonçalves Crespo, 366 — 2.º andar — Apartamento n.º 201 — Telefone: 28-6263.

CARTAZ

TEATROS

BOLSO — 47-5122 — "Inimigos Íntimos" Comédia de Barillet Gredy. Diàriamente, às 21,15 horas. Aos sábados e domingos vesperais às 16,15 horas.

COPACABANA — 57-1818 — "O Milagre de Ana Sullivan" de William Gibson. Diàriamente às 21,15 horas. Sábados, às 20 e 22,15 horas. Vesperais às quintas e domingos, às 16 horas.

DULCINA — 32-5817 — "O Sorriso de Pedra" — De Pedro Bloch. Diàriamente, às 21 horas. Vesperais, às quintas e domingos, às 16 horas.

GINASTICO — 42-4521 —

MESBLA — 22-7621 — "Esses Maridos" Comédia de George Axelrod. Diàriamente às 21 horas. Aos sábados às 20 e 22 horas. Vesperais às quintas e domingos, vesperais, às 16 horas.

NACIONAL DE COMÉDIA — 22-0567

PRAÇA — 37-1003 — "Os Fuzis da Senhora Carrar" de Bertold Brecht. Vesperais às 17 horas e, às 21 horas.

RECREIO — 22-8164 — "O Diabo Que Carregue... Pra Casa" Revista de Walter Pinto. Diàriamente, às 20 e 22 horas. Vesperais, sábados e domingos, às 16 horas.

REPÚBLICA — 22-0271 — "Sem Mulher... Não me Divirto" Produções de Fernando D'Avila. Diàriamente às 20 e 22 horas. Vesperais aos sábados, domingos e feriados, às 16,30 horas.

RIO — 45-9051 — "Círculo Vicioso" Comédia de Somerset Maugham. Diàriamente, às 21 horas. Sábados e domingos, às 20 e 22 horas. As quintas e domingos, às 16 horas.

RIVOLI — 23-2721 — "Entre Pernas e Curvas" Diàriamente, às 20 e 22 horas. Vesperais, às sábados e domingos, às 16 horas.

SANTA ROSA — 47-8648 — "Procura-se uma Rosa" De Pedro Bloch. Diàriamente, às 21 horas. Vesperais aos sábados, domingos e feriados às 20 e 22 horas.

CINEMAS
LANÇAMENTOS

SÃO LUIS — "Do Outro Lado... o Pecado", com Cary Grant e Deborah Kerr. Censura, 18 anos. Horário: 2 — 4 — 6 — 8 e 10 horas.

PALACIO, AMÉRICA e MOÇA BONITA — "Os Propagandistas", com Dana Andrews e Eleanor Parker. Censura livre. Horário: 2 — 4 — 6 — 8 e 10 horas.

ART PALACIO COPACABANA — "O Médico e o Charlatão". Comédia italiana com Vittorio de Sica, Marisa Merlini, Aurea Filmes. Censura: 14 anos. Horário: 1,30 — 3,30 — 5,30 — 8 e 10 horas.

METRO PASSEIO, METRO TIJUCA, METRO COPACABANA, PAX, RICAMAR e PALÁCIO HIGIENÓPOLIS — "Como Fera Encurralada". Francês com Lino Ventura e Sandra Milo e Jean Paul Belmondo. Censura: 18 anos.

VITORIA — "O Sol tornará a Brilhar", com Sidney Poitier e Claudia McNeil. Censura, 14 anos. Horário: 2 — 4,30 — 7 e 9,30 horas.

RIAN e CARIOCA — "Almas Redimidas" com Don Murray e Walter Wood. Censura, 14 anos. Horário: 2 — 4 — 6 — 8 e 10 horas.

CAPITOLIO — "A Longa Noite de Loucuras" com Rosanna Schiaffino e Elsa Martinelli. Censura, 18 anos.

ODEON, ALASKA, LEBLON e TIJUCA — "Cinco Revólveres Mercenários" com Dorothy Malone e John Lund. Censura, 14 anos. Horário: 2 — 3.40 — 5.20 — 7 — 8.40 e 10.20 horas.

REX, PRESIDENTE, COPACABANA e BOTAFOGO — "A Verdade" com Brigitte Bardot e Charles Vanel. Censura, 18 anos.

PALAZA, ASTORIA, OLINDA e MASCOTE — "As Aventuras de Huckleberry Finn". Censura livre.

PALACIO TIJUCA — "A Idade dos Deuses". Censura livre.

CARUSO, ESKYE, REGÊNCIA e ROSÁRIO — "Spartacus".

FLORIDA, CINEAC, ROYAL, IRIS, RIO BRANCO, NACIONAL e PRESARA — "Entrevista Com a Morte" com Hardy Krüger e Stanley Baker.

IMPÉRIO, MIRAMAR e IMPERIAL — "O Grande Impostor" com Tony Curtis e Edmond O'Brien.

SÃO JOSÉ — "Pecados [illegible]" com Mijanou Bardot e Pierre Vaneck.

BRUNI — "O Mais Valente dos Fortes".

OPERA, SÃO PEDRO, IMPERATOR e SÃO JORGE — "A Espada de Bravo".

Greve dos bancários alastra-se ao interior

SOCIAIS FLUMINENSES

Prima do deputado já é embaixatriz

A Festa do Açúcar, que anualmente é realizada no Automóvel Clube Fluminense, êste ano atraiu não só a sociedade campista, como também de outros rincões do território fluminense. A srta. Vera Lúcia Mansur Tejeido passou a coroa a sua sucessora, srta. Marília Mussoon.

♥

Já estão esgotadas as reservas de mesas para a luxuosa festa "É o espetáculo Continua...", a realizar-se sábado, no salão do Canto do Rio, organizada por Ulisses Monteiro. O baile contará com a presença de artistas da Rádio Nacional e TV. Pedro das Flores estará despetalando flores à brotolândia.

♥

O município de Niterói distribuiu para todos os continentes um total de 53.137 [illegible] de café, que se destinaram aos seguintes países: Finlândia, 10.010; Espanha, 6.533; Bélgica, 5.074; Grécia, 4.970; Holanda, ... 4.050; Iugoslávia, 4.000; Alemanha, 3.648; Grã-Bretanha, 3.600; Dinamarca, 3.202; França, 2.524; Suécia, 2.038; Itália, 1.253; Áustria, 1.221; Hungria, 833, e Suíça, 63.

♥

A sociedade campista aguarda com ansiedade a festa de gala em comemoração aos 15 anos da bonita debutante Suzana de Azevedo Tavares.

♥

Um recado para os chamados donos das noites niteroienses: uma conhecida buate localizada no Cassino Icaraí continua vendendo a dose do uísque acima da tabela. O movimento dessa buate anda diminuindo. O negócio é o sr. Freire abaixar o preço do uísque.

♥

A bela Angela Bahiense, "Embaixatriz do Turismo de Niterói", irá a Poços de Caldas para concorrer ao título de Embaixatriz do Turismo do Brasil. Uma forte candidata que representou a loja mais popular de Niterói: Mussalar. O concurso é promovido pela municipalidade de Poços de Caldas e revista "Joia".

NOTAS SOLTAS

Aconteceu dia 12, com nova idade a srta. Maria Sílvia da Silva ♥ Vera Lúcia Ferez, Embaixatriz do Turismo de Cachoeiras de Macacu embarcará na próxima semana para a cidade de Poços de Caldas. ♥ Chamando atenção ontem, num belo carro prêto, a elegante Jeannette Vollu (Gabriela) de Carvalho. A elegante Gabriela estava num vestido de muito bom-gosto. ♥ A srta. Gilda Pacheco comentava que as recepcionistas da Fluminense andam num movimento dos diabos. A srta.

Angela Maria Bahiense estará no dia 28 em Poços de Caldas, tentando trazer o título de "Embaixatriz do Turismo" para o Estado do Rio. Ela é prima do deputado federal Jonas Bahiense. (Foto Carlos Ruas)

Gilda Pacheco é uma das recepcionistas que vem despertando a atenção de todos que visitam a Exposição sôbre o município de Araruama. ♥ A bonita morena Nelma Araújo subiu ao altar no dia 15. O noivo é o sr. Vanderlei Lobianco. Os noivos ofereceram aos convidados alguns drinques no seu luxuoso apartamento em Icaraí. ♥ Aconteceu com nova idade o nosso confrade Roberto Barcelos. ♥ A boa pedida para sábado é a festa "Noite de Ritmo do Sul", no Humaitá. ♥ Todos os clubes da Zona Norte, principalmente o Mauá, o Sepetiba e o Araribóia, estão-se preparando para as programações sociais de sábado. O negócio vai pegar fogo. ♥ O traje para a festa das "Dez Mais" de Niterói será a rigor. ♥ O sr. Ibani Ribeiro informou a êste cronista que as praias de Piratininga, Itaipu e Itacoatiara terão em breve luxuosos balneários destinados a oferecer aos turistas tôdas as condições de confôrto. E' só...

CONTINENTINO PÔRTO

Deputados manifestam solidariedade a Celso

NITERÓI — Trinta e nove dos 54 deputados fluminenses enviaram mensagem de solidariedade ao governador Celso Peçanha, em face das críticas que lhe foram feitas "por elementos da imprensa e da política".

A moção foi assinada inclusive por três deputados do PTB, srs. Antônio Curvelo Benjamim, Miguel Couto Neto e padre João Pedron, a despeito de o partido encontrar-se em oposição ao governador.

A MOÇÃO

É o seguinte o texto da moção: "Os representantes fluminenses, abaixo-firmados, tendo em vista injustificadas e até mesmo desairosas insinuações e acusações ao eminente governador Celso Peçanha, feitas por alguns elementos da imprensa e da política, manifestam sua discordância de tal procedimento e renovam ao primeiro mandatário dos fluminenses as expressões, não só de seu respeito, admiração e solidariedade, como também de louvores à obra política e administrativa." (a.) Ordener Veloso, Barcelos Martins, Hamilton Xavier, José Haddad, Astério Mendonça, Domingos Correia da Costa, Daso Coimbra, Raul Silva Júnior, José Maria Ribeiro, José Sali, Mário Malaquias, Válter Orlandini, Valdir Medeiros, Artur Dalmasso, padre João Pedron, Sávio Gama, Rubens Ferraz, Dail de Almeida, José Morais Dias, Durval Gonçalves, Sá Rêgo, Aécio Nanci, Bernardo Benfeito, Murilo Cabral, Nezelino B. Costa, Zeir Pôrto, Altineu Côrtes Pires, Heleno Nunes, Benjamim Leipo, João Fernandes, Dantas Laginestra, Geraldo Di Biase, João Silveira, Zulmar Batista, Câmara Tôrres, Freire de Morais, Ari Schiavo, Antônio Curvelo Benjamim, Miguel Couto Neto.

MPA paga a partir do dia 27

NITERÓI — O tesoureiro do Movimento Popular de Alfabetização informou, ontem, que será iniciado no próximo dia 27, em Teresópolis e S. João de Meriti, o pagamento dos vencimentos das professôras auxiliares do ensino e do MPA.

A tabela organizada é a seguinte: dia 27 — Teresópolis, 10 horas; dia 27 — São Gonçalo, às 9 horas; dia 28 — São João de Meriti, às 10 horas; dia 29 — Duque de Caxias, às 10 horas; dia 30 — Itaguaí, às 10 horas; dia 30 — Niterói, às 9 horas e dia 31 — Nova Iguaçu, às 10 horas.

ESCRITORIO DE ADVOCACIA
Causas: civeis, comercial, criminal, trabalhista e direito administrativo
Advogados: ABELARDO JUREMA — JANSON GUEDES — JOSÉ GILDENOR
Edifício Avenida Central, sala 608 — Av. Rio Branco, 156

CAPIXABA
A ETIQUETA DA CAMISA PERFEITA
FABRICA E VENDAS ATACADO:
Praça Municipal, 350 — 1.º 2.º e 3.º andares — Ed. Scarton
COLATINA — ESPIRITO SANTO

ASSEMBLEIA LEGISLATIVA

Durval quer urgência para aumento: barnabé

NITERÓI — O deputado Durval Gonçalves (PSP) fêz um apêlo ao governador Celso Peçanha, ontem, no sentido de que abrevie o envio da mensagem de reestruturação do funcionalismo estadual — prometido para o início de 1962 —, porque os "barnabés" tiveram um aumento de apenas Cr$ 5 mil nos dois últimos anos, enquanto o custo-de-vida sofreu uma elevação da ordem de 80%.

Classificando de irrisório o abono provisório concedido aos servidores, disse o representante de Campos que na oportunidade própria apresentará emenda incorporando tal melhoria aos vencimento da classe e anunciou que passará a batalhar pela reestruturação imediata, muito embora não conheça a posição que sua bancada e a maioria governamental adotarão em face do problema.

"PINGA-FOGO"

Além do sr. Durval Gonçalves, falaram na hora do "pinga-fogo" de ontem os deputados:

— Luís Guimarães (UDN), estranhando que o pagamento do funcionalismo não se tenha iniciado ontem, como nos dias anteriores, pois tal praxe era observada há 2? anos, para que no dia 28, consagrado ao funcionalismo, todos os servidores já tenham recebido.

— José Haddad (PSD), solicitando do secretário de Comunicações e Transportes a instalação de um pôsto telefônico na localidade de Jesópolis, Nova Iguaçu, que não conta com um aparelho sequer, a despeito de ser um grande centro industrial e populacional.

— Daso Coimbra (PSD), reclamando providências da direção da Central do Brasil para regularização do horário dos trens para Mangaratiba, pois a população local está sendo prejudicada pelo atraso que se verifica ùltimamente.

— Barcelos Martins (PSP), justificando moção de pesar, de sua autoria, pelo passamento do ex-presidente da Câmara Municipal de Campos, médico Alcindo Morais Bessa.

— Mendonça Thurler (PTB), informando que a população de Mendes está revoltada com o afastamento do prefeito Irineu Alves, vítima de um verdadeiro golpe de fôrça da Câmara Municipal.

Não houve quorum para a votação dos 14 projetos constantes da pauta de ontem, conforme comprovou a chamada nominal feita a pedido do deputado Simão Mansur.

PSP de Teresópolis escolhe candidatos

TERESÓPOLIS — O Diretório Municipal do PSP vai reunir-se em convenção, no próximo sábado, para escolher os novos integrantes do órgão e seus candidatos à Câmara Municipal, nas próximas eleições.

A reunião será presidida pelo senador Miguel Couto Filho, presidente do Diretório Estadual do PSP. (Do correspondente)

UFE adere à luta por quadrinhos nacionais

NITERÓI — A União Fluminense dos Estudantes lançou manifesto, ontem, em favor da campanha pela nacionalização das histórias em quadrinhos, argumentando que o país não precisa importar histórias estrangeiras, quando possui "arte, técnica, folclore e uma história repleta de exemplos para a nossa mocidade.

No manifesto, firmado por seu presidente, acadêmico José Carlos de Almeida, sustenta a UFE que é imperiosa a contribuição de cada cidadão para o combate ao "comércio infame" dessas historietas, que "conspurcam o sentido cristão da formação da juventude pátria" e a levam à imitação de valores importados ,ao crime, à licenciosidade e à degradação.

FONTE DE CULTURA

"Sentimos com o povo que nossa precária assistência educacional ainda é prejudicada por uma espécie de subliteratura, que destrói por completo o sentido de nacionalidade que deve imperar na educação da juventude brasileira", diz a UFE, para acrescentar, adiante:

"Esta juventude deve encontrar nas histórias em quadrinhos uma fonte de cultura supletiva, de caráter extra-escolar, e não um meio para o desvirtuamento de sua educação, para a exaltação da violência, para o contato fácil com tipos e costumes estranheiros à nossa gente, para um verdadeiro e criminoso encaminhamento para a delinqüência, para a inversão dos valores morais e religiosos da família brasileira".

DONA ILKA NO CUBANGO

NITERÓI — A sra. Ilka Peçanha, presidente da LBA fluminense, realizou demorada visita ao Centro Social do Cubango, onde, na ocasião, fêz entrega dos prêmios conferidos aos meninos Antônio Pedro Assis Franco e Jurandir Nascimento Filho, vencedores do concurso de robustez infantil patrocinado pela instituição, com participação de crianças da Engenhoca, Pendotiba, Vila Ipiranga, Cubango, Jurujuba e Rio D'ouro. Durante a visita, d. Ilka ouviu dos srs. Otávio Lengruber e José Figueiredo Costa, médico do pôsto, um relato sôbre as necessidades do Centro

Mendes: sorte do prefeito será decidida no sábado

MENDES — A sorte do prefeito Irineu Alves, que foi afastado do cargo segunda-feira, por decisão da Câmara Municipal, será decidida no proximo sábado, quando o Juiz Mário Rebelo de Mendonça Filho deverá julgar o mandato de segurança impetrado pelo chefe do Executivo, através do advogado Luís Carlos Mota.

A população, que protestou contra a decisão da Câmara, retornou ontem, as suas atividades normais, após ter participado, na noite da véspera, de uma grande concentração de apoio ao sr. Irineu Alves. A manifestação reuniu mais de duas mil pessoas, principalmente operários da fábrica de papel e do frigorífico, que apoiam o prefeito deposto.

DEVASSA

Falando ao DIARIO CARIOCA, na tarde de ontem, o vereador Adauri Fernandes, um dos que votaram pelo "impeachment" do prefeito, informou que a Câmara Municipal vai proceder a uma devassa na administração do sr. Irineu Alves, para decidir se deve dar caráter definitivo ao afastamento, inicialmente de 180 dias.

Segundo o vereador, o prefeito interino, sr. João Bruno dos Santos, já está em pleno exercício de suas funções e dispensou o choque da Polícia Militar que fôra enviado ao município, para assegurar a sua posse.

INCONFORMAÇÃO

Já o sr. Irineu Alves contesta os motivos alegados pela Câmara para votar o "impeachment" — supostas irregularidades na contabilidade da Prefeitura —, atribuindo-o apenas à inconformação do PSD, que jamais se conformou com a derrota que sofreu em 1958, após longo domínio.

Acentuou o sr. Irineu Alves que a maioria da Câmara Municipal sempre se fêz de instrumento dessa inconformação, pois em nenhum momento colaborou com sua administração, sobrepondo aos interêsses da coletividade suas ambições pessoais e partidárias. Como exemplo, citou a recusa da Câmara Municipal em aprovar suas contas, impedindo o município de receber as quotas estaduais a que tinha direito. Por isso, o funcionalismo estadual sofreu atraso no pagamento de seus vencimentos, já que a Prefeitura tem nas quotas a sua maior fonte de receita.

— "Confio, porém, — concluiu — em que a Justiça há-de repudiar essa manobra, preservando o mandato que o povo me conferiu com o seu voto livre".

Estado vai comprar 5 milhões de BCG

NITERÓI — O governador Celso Peçanha abriu um crédito especial de Cr$ 5 milhões, destinados à aquisição de vacina BCG liofilizada, para ser utilizada pela Secretaria de Saúde do Estado.

Bocaiuva, primeiro a assinar lista do PC

NITERÓI — O deputado federal Bocaiuva Cunha (PTB) foi o primeiro a assinar o manifesto em que parlamentares, industriais e profissionais liberais do Estado manifestaram seu apoio à legalidade do Partido Comunista Brasileiro, conclamando o povo fluminense a assinar as listas próprias que permitirão o registro do nôvo partido.

O manifesto contém assinaturas de seis deputados federais e 27 deputados estaduais fluminenses e precedeu o início oficial da coleta de assinaturas, que será feito na noite de hoje, em ato público na Assembléia Legislativa, com a presença do sr. Luís Carlos Prestes.

OS SIGNATARIOS

Além do sr. Bocaiúva Cunha, assinaram o manifesto, os deputados federais Vasconcelos Tôrres (PSD), Tenório Cavalcanti (PST), Paiva Muniz e Jonas Bahiense (PTB) e Adão Pereira Nunes (PSP), os deputados estaduais José Janoti, Adolfo de Oliveira, Aécio Nanci, Durval Gonçalves, Arsonval Macedo, Benigno Fernandes, Carlos Quintela, Barcelos Martins, Palmir Silva, Álvaro Fernandes, José Sally, Sávio Gama, Murilo Cabral, Zulmar Batista, Ordener Veloso, João Fernandes, Raimundo Aguiar, Joadélio Codeço, Antônio Curvelo Benjamim, Valdir Medeiros, Tito Nunes, José Maria Ribeiro, Altineu Côrtes Pires, Mário Malaquias, Egídio Mendonça Thurler, Edésio da Cruz Nunes e Teixeira Campos.

O manifesto tem a seguinte íntegra:

"Vivemos numa democracia e uma de suas exigências é que todos sejam iguais perante a lei. Os direitos à reunião, à livre manifestação de pensamento, através da palavra escrita ou falada, assim como de organizar-se em partido político, são prerrogativas inalienáveis de todos. A Constituição da República garante a pluralidade de partidos, e nenhum cidadão poderá sofrer qualquer restrição por defender esta ou aquela ideologia.

Em todos os movimentos democráticos e patrióticos em que se tem empenhado o povo brasileiro, os comunistas estão sempre nas primeiras fileiras da luta popular, aí irmanados, sem qualquer preconceito, com dirigentes e partidários das agremiações políticas mais diferenciadas. Ainda nos últimos episódios que sobressaltaram a nação, foi real e efetiva a participação dos comunistas na defesa da legalidade constitucional e dos direitos e franquias democráticas.

Nada justifica, portanto, que uma parcela expressiva de brasileiros continue privada do pleno exercício de seus direitos de cidadão, obrigada a todos os deveres legais, mas impedida de militar no partido correspondente à ideologia política que defende — o Partido Comunista Brasileiro. É, pois, legítima reivindicação democrática e patriótica, que se impõe como um imperativo dos dias de hoje, a organização legal dos comunistas em partido político.

Desta forma, como defensores das prerrogativas constitucionais, somos favoráveis à legalidade do Partido Comunista Brasileiro e apelamos para o eleitorado do Estado do Rio de Janeiro no sentido de assinar as listas próprias que possibilitarão o atendimento rápido das exigências do Tribunal Eleitoral, para o competente registro".

Tribuna...

(Conclusão da 9a. página)

iluminar uma cidade de 50 mil habitantes, revisão total das instalações elétricas, para prática de futebol noturno, ginásio do departamento infanto-juvenil e a aquisição de um edifício de apartamentos na Avenida Alexandre Ferreira na Lagoa (graças à ajuda eficiente do nosso Artur da Fonseca Soares, o "Cordinha").

O Ciro, que novamente em 1952 voltou a nos proporcionar alegrias e construindo a garagem náutica do Calabouços. Isto só, bastaria para que eu continuasse como continuo, unido a êsses que compõem a "Velha Guarda", porem, seria como se nada tivesse dito, se deixasse de ressaltar as figuras de Raul Campos e Pascoal Pontes, grandes nomes que também ajudaram a construir a nossa grandeza e que são, respectivamente os nossos candidatos à presidência e vice-presidência da Assembléia-Geral. Dr. João Correia da Costa, à presidência do Conselho Deliberativo e outros, que deram muitos esforços, às vêzes até com sacrifício da própria saúde como, Artur da Fonseca Soares, Dr. José do Amaral Osório, Alberto Carvalho Silva Filho, Rafael Verri, Alfredo Diniz Machado, Vitorino Luís da Silva Carneiro, Ismael de Sousa, Eurico Lisboa, Eurico da Costa Lisboa, João De Lucas, Abílio Serafim, Vasquinho, Ernâni Cornélio Lauria, Marçal Pinto de Almeida, dr. João Maria Medrado Dias, Álvaro Ramos, Manuel Leal de Sousa, Hilson e Carlos Faria, dr. Jaime Soares Alves Lima, Silvestre Alves e tantos outros bons companheiros de inesquecíveis jornadas, que fazem com que eu continue, como sempre, se Deus quiser, fiel à causa dos "Vascaínos da Velha Guarda", para que possamos em um futuro bem próximo, pôr a nau em sua rota certa, para alegrias e grandezas, cada vez maiores da comunidade vascaína.

Assim, conclamo os meus amigos, a acorrerem em massa às urnas em 14 de novembro, votando na chapa "Vascaínos da Velha Guarda", para que em 1962 ressurja o invicto "Expresso da Vitória". — (a.) Aymar Alvarenga

Repouso em Petrópolis
CLINICA STA. HELENA
Rua Expedicionários, 144 — (Bingen) — Fone — Petr. 4561
Direção dos profs. MAURICIO DE MEDEIROS, EURICO SAMPAIO e dr. PAULO HERVÉ
Poucos hóspedes. Ambiente familiar. Assistência médica permanente. — Preços módicos.
Informações no Rio: Fone 26-2790

Celso falará aos banqueiros

NITERÓI — A greve dos bancários fluminenses, deflagrada têrça-feira e que atingia Niterói e São Gonçalo, alastrou-se ontem ao interior do Estado do Rio, onde nenhum estabelecimento abriu suas portas. O movimento, agora, abrange cêrca de cinco mil bancários e se estende também aos Municípios de Itaperuna, Macaé, Bom Jesus, Nilópolis, Nova Iguaçu, Nova Friburgo, Duque de Caxias, Barra Mansa, Barra do Piraí, Resende, Valença, Rio Bonito, Maricá, Campos e Volta Redonda. A partir de hoje, também os bancários de Petrópolis suspenderão suas atividades.

Os bancários, que pleiteiam um aumento de Cr$ 10 mil, conseguiram do governador Celso Peçanha, ontem, a promessa de que fará tudo a seu alcance para o atendimento da reivindicação da classe. O governador foi localizado no Estádio Caio Martins, onde assistia aos Jogos Universitários, por uma comissão de grevistas, tendo à frente o sr. Firmino Moura, presidente do Sindicato dos Bancários. Ontem mesmo, o sr. Celso Peçanha iniciou gestões junto ao Sindicato dos Bancos.

INQUERITO

Como na véspera, os bancários continuaram reunidos na sede de seu Sindicato, onde assinaram o ponto e ouviram uma palestra do deputado Vasconcelos Tôrres (PSD), que anunciou seu propósito de solicitar a constituição de uma Comissão Parlamentar de Inquérito, na Câmara Federal, para apurar os "lucros fabulosos" dos banqueiros, caso êstes se mantenham em uma atitude de intransigência.

O sr. Vasconcelos Tôrres declarou-se inteiramente solidário com a classe e fêz uma doação de Cr$ 2 mil para o fundo da greve, além de colocar seu automóvel à disposição dos grevistas, para que êstes fôssem a Petrópolis, ontem, participar da assembléia de seus colegas locais.

PASSEATA

Durante a tarde, os bancários saíram em passeata pelas ruas de Niterói, para explicar ao povo os motivos da greve e solicitar solidariedade. A passeata dirigiu-se também para o Palácio do Ingá, buscando um pronunciamento do governador Celso Peçanha, que foi encontrado, afinal, no Estádio Caio Martins.

Durante o dia, nenhum banco funcionou, nem mesmo o Banco do Brasil, cujas dependências se encontram guardadas por soldados da Polícia Militar. Apenas um incidente assinalou os dois dias de greve: no Banco Hipotecário Lar Brasileiro, o sr. Joelson Ataíde Coelho, chefe do serviço, tentou furar a greve, ontem, mas foi impedido pelos companheiros, com energia.

DISPOSTOS A PAGAR

Segundo informações do Sindicato dos Bancários, o Banco Predial do Estado do Rio e o Banco Mercantil do Rio de Janeiro já manifestaram seu propósito de conceder o aumento pleiteado pela classe, mas aguardam uma definição dos demais banqueiros, pois não pretendem quebrar a unidade existente entre os bancos.

Os bancários continuam à espera de informações do deputado José Maria Ribeiro (PSP), ex-chefe do Gabinete Civil do Governador, que prometeu interceder junto ao govêrno para que o Banco do Estado do Rio conceda o aumento imediatamente, dando um exemplo aos demais banqueiros.

CIA. NACIONAL DE REFLORESTAMENTO
ASSEMBLEIA GERAL ORDINARIA
1a. CONVOCAÇÃO

São convidados os senhores acionistas para a Assembléia Geral Ordinária que se realizará a 30 do corrente, às 15 horas, na sede social, na Rua Teófilo Otoni n. 85, para deliberarem sôbre o relatório, balanço e contas do exercício encerrado em 30 de junho último, devendo também eleger os membros do Conselho Fiscal e fixar-lhes os honorários.

Rio de Janeiro, 17 de outubro de 1961.

CIA. NACIONAL DE REFLORESTAMENTO
Fábio Garcia Bastos
Diretor-Presidente

TERRENOS EM NITERÓI
OPORTUNIDADE EXCEPCIONAL

A 20 minutos das barcas estão à venda no PARQUE N. S. DA PENHA — (COLUBANDE) excelentes lotes de terreno de 12x40 em condições excepcionais de preço e prazo para pagamento (Cr$ 80.000,00), em prestações de Cr$ 666,70, por mês sem juros. Ruas abertas, luz eletrica e lotes demarcados. Todos os recursos para moradia imediata, inclusive várias linhas de ônibus. Loteamento enquadrado nos Decretos-Leis 58 e 3.079. Aproveite já esta excepcional oportunidade, antes do início das obras do tunel RIO-NITERÓI ! CIA. URB. TERRITORIAL — Av. Rio Branco, 14, 11º — 43-8578 e 43-9486

EMPRÊSA SÃO CRISTÓVÃO
LINHA DIRETA
RIO A POÇOS DE CALDAS
(M. GERAIS)
Diàriamente, às 5,45 horas — Int. Guichê 22
Estação Rodoviária Mariano Procópio
ONIBUS LUXUOSOS — RAPIDEZ — SEGURANÇA E CONFÔRTO

* Dotação mínima na Gávea será de 100 mil. Páreo de potros 200 mil.
* Não deu em nada reunião que aconteceu na APCC para aumento do trato.
* Jóquei de Mossoró precisa perder nove quilos para reaparecer.

Pelo Miolo da Raia

Oscar Vareda

O Jóquei Clube de São Paulo, primo rico do atual turfe brasileiro, tem um convênio assinado com o Jóquei Clube Brasileiro com relação entre outras coisas ao valor das dotações dos páreos — Todo mundo sabe disso.

Portanto, foi com surprêsa que recebemos a notícia dos melhoramentos anunciados pelo Hipódromo de Cidade Jardim para os páreos de potros que passaram para 250 mil cruzeiros e ainda o financiamento nos leilões aumentados para 400 mil e uma anunciada ajuda de 4 mil cruzeiros mensais no trato dos potros até a estréia dos "meninos".

Vale acrescentar que o Jóquei Clube de São Paulo também resolveu, dias atrás, através de sua comissão de turfe, estabelecer uma dotação mínima de 120 mil cruzeiros para os páreos comuns.

De acôrdo com o convênio, o primo pobre da Gávea teria que acompanhar a maré. Mas cadê tuto? Foi então planejado o seguinte, que já podemos agora anunciar com inteira segurança.

A dotação dos páreos comuns no Hipódromo da Gávea passarão para o mínimo de 100 mil cruzeiros. Haverá um aumento em tôdas as dotações com exceção dos clássicos que também poderão mais tarde sofrer uma nova majoração.

No setor pôtros e potrancas, não haverá a tal ajuda mensal que o JCSP dará, mas também a dotação passará para 200 mil cruzeiros nas carreiras destinadas aos "meninos" da nova geração.

Todos êstes planos foram devidamente discutidos na última reunião do Conselho Técnico. — Os aumentos aconteceram segundo também apuramos até o fim dêste ano.

Continua um silêncio quase total sôbre os leilões do JCB — Dizem que serão realizados nos primeiros dias de dezembro. Se tal acontecer, erramos a nossa previsão por dias apenas.

..Causou a melhor impressão a notícia ontem publicada aqui com relação à nova emenda feita pelo deputado Aló Guimarães. — O ilustre representante gaúcho foi de uma felicidade total.

Como tivemos oportunidade de anunciar, estêve reunida uma comissão de treinadores com proprietários na sede da A.P.C.C., discutindo a possibilidade do aumento do trato.

Representando os profissionais, lá estiveram Carlos Tôrres, Paulo Morgado, Rubens Carrapito e Alcides Morales. — Explicaram que havia um convênio entre êles e o JCB com término marcado para o fim dêste ano. Por êste convênio, o trato ficaria em 10 mil cruzeiros mensais, desde que a Cooperativa da Gávea mantivesse os mesmos preços da época da assinatura do contrato até o seu término.

Embora os treinadores estivessem descontentes com a Cooperativa, que não vinha cumprindo como prometido o convênio, acertaram com os proprietários que o caso sòmente poderia ser devidamente examinado e resolvido do dia 1.º de janeiro de 1962 em diante. — Até lá qualquer coisa com relação ao aumento do trato deveria ser tratado com a diretoria do JCB.

Encontro Justiniano Mesquita nos matinais e pergunto: "Como é Mesquita, desistiu ou continua?" — E êle: — "Já perdi cinco quilos e pretendo chegar aos 56 quilos perdendo mais quatro. — Vou indo devagar, seguindo conselho médico. Mas esteja certo que eu voltarei..."

Os "segundos" continuam esperando pela palavra do sr. Guilherme Penteado. — Ofício entregue igual a um outro do ano passado, que não mereceu resposta. — Esperam que pelo menos êste de agora mereça uma atenção.

— "Dei a montaria ao L. Vaz porque o cavalo jamais galopou tão bem com outro jóquei. — Espero assim, que êle confirme o que realmente trabalha". Valter Aliano, falando sôbre TIBURCIO, que corre hoje.

Tivemos seguras informações que um dos quatro jóqueis que disputam as estatísticas dêste ano, já iniciou o golpe da compra da montaria. — O rapaz está apelando para tudo no sentido de ganhar o sensacional páreo extra, dêste ano, na Gávea

...E aí, o espaço acabou. Amanhã, promessa de outras novidades. — Até lá.

Vanda Moreno é o atomo colírio de hoje. — Dia de corridinha, dia de acumuladinha. E lá vai a da Vandinha para vocês. LAIKA ESTRONCIO e XIBA. — E lhe deseja uma boa sorte uma moça muito da idem...

Zé Pedrosa: Cylon tem chance para repetir

RIO — A melhor prova de hoje no Hipódromo da Gávea, é a disputa da Prova Especial em 1.600 metros, ganhando destaque pela presença de vários parelheiros de bom índice técnico. Entre êles figura Cylon, treinados por José Luís Pedrosa e que vem de "escamada" vitória em sua última apresentação.

PODE VENCER

— Cylon melhorou após sua última exibição — disse Zé Luís — e alimento muitas esperanças de êxito. A distância é de seu inteiro agrado, tendo o filho de Peter's Choice exercício de 102", com final de 13" e apronto de 48"2/' na reta oposta. Aliás, sôbre o castanho, quero deixar bem claro que êle só correu sob minha responsabilidade quatro vêzes, sendo um animal de difícil treinamento. Quando entra em carreira e atravessa boa forma de **entreinement** é voluntarioso e possuidor de muito coração. A milha me parece ser a distância ideal para Cylon e conto ganhar novamente, embora respeitando a presença de valorosos adversários.

Segundo Zé Luís, o proprietário de Amoureuse deu-lhe ordens para colocar Adalton Santos no dorso da tordilha no 1º páreo de sábado.

— Amoureuse anda firme e a vitória está nas minhas cogitações. Sôbre a troca de Ricardo por Adalton, posso informar ser isso ato de rotina. O proprietário é quem decide sôbre a conveniência ou não da condução de determinado jóquei. A mim cabe treinar o puro-sangue e muitas vêzes escolho o freio ou bridão. Mas o titular do Stud é o patrão, e quando êle me pede uma mudança, atendo. Sou pago para trabalhar.

ABRIL TEM 105"

Abril não tem confirmado a boa forma que ostenta Inscrito na reunião de domingo, trabalhou 105", com desembaraço.

— Adalton vai pilotá-lo e acho a carreira viável — disse o jovem profissional.

OVERDALE-BERBERE

Um dos triunfos de Zé Luís para o fim-de-semana é a parelha Overdale-Berbere.

— Overdale satisfez na estréia. Entrou na reta em última e quando parecia que iria dominar Cloy, jogou-se para dentro, perdendo terreno precioso. E' manhosão, mas anda bem. Berbere trabalhou, com J. Julião, 86" de carreirão, muito à vontade, devendo ter a direção de Adalton Santos. Acredito que os dois, em carteira normal, possam chegar brigando no final pela vitória.

Adalton Santos será mais uma vez esta noite o pilôto de CYLON. — Leva fé

Sucesso absoluto: corrida de ontem

RIO — O Jóquei Clube Guanabara lavrou um tento na tarde de ontem, quando fêz disputar em seu Hipódromo na Ilha do Governador uma reunião dedicada inteiramente aos profissionais do turfe.

RESULTADOS

1º páreo — 1.400 metros — A. L. — Prêmio — Cr$ 100.000,00
(BERNARDINO CRUZ)

1º	Sadu, J. Marchant	56	23.944	20,00	12	843	271,00
2º	Medlar, J. Portilho (*)	54	9.751	50,00	13	1.043	219,00
3º	Volpone, A. Battica	54	17.589	27,00	14	938	244,00
4º	Betsygarden, J. Souza	52	3.447	141,00	23	994	230,00

(*) Desclassificação do 1º lugar.
Não correu: Kim Kim — Diferenças: cabeça e vários corpos — Tempo: 87"4/10 — Vencedor (5) 20,00 — Dupla (23) 23,00 — Placês: (5) 16,00, (3) 20,00 — Movimento do páreo: Cr$ 1.236.930,00.

2º páreo — 1.400 metros — A. U. — Prêmio: Cr$ 100.000,00
(OCTACILIO MARIA)

1º	Vicunha, A. Ricardo	54	67.074	18,00	12	1.364	447,00
2º	Mariental, A. Santos	54	19.970	61,00	13	7.534	80,00
3º	Invidia, O. Machado	55	35.710	34,00	14	11.682	32,00
4º	Vertigem, O. Silva	58	26.394	46,00	23	3.544	172,00
5º	Exprinter, J. Vieira	54	67.074	18,00	24	11.226	54,00

Não correram: Minha Pretinha e Ratazzi.
Diferenças: vários corpos e 1 corpo — Tempo: 88"2/10 — Vencedor (7) 18,00 — Dupla (14) 52,00 — Placês: (7) 11,00 e (2) 17,00 — Movimento do páreo: Cr$ 2.724.320,00.

3º páreo — 1.400 metros — A. U. — Prêmio: Cr$ 80.000,00
(CANDIDO MORENO)

1º	Xelro, A. Santos	58	34.365	24,00	11	3.874	226,00
2º	Egira, A. Barroso	52	13.993	59,00	12	15.850	55,00
3º	King Kao, C. Machado	57	19.882	42,00	13	28.550	20,00
4º	Kao Kao, C. Morgado	58	3.135	267,00	14	19.135	46,00
5º	Divinum, J. Portilho	58	5.389	150,00	22	2.284	347,00

Não correram: Vizeira, My Own e Ranieri.
Diferenças: 2 1/2 corpos e mínima — Tempo: 58"8/10 — Vencedor (1) 24,00 — Dupla (12) 55,00 — Placês: (1) 14,00, (5) 16,00 e (9) 14,00 — Movimento do páreo: Cr$ 2.715.870,00.

4º páreo — 1.600 metros — A. U. — Prêmio: Cr$ 80.000,00
(OSVALDO FEIJO)

1º	Destroyer, J. Marchant	58	26.444	19,00	11	1.030	866,00
2º	Kubelik, D. Moreira	54	26.228	55,00	12	13.352	62,00
3º	Garganta, J. Portilho	56	32.124	45,00	13	27.948	29,00
4º	Campi, A. Olivares	57	10.668	137,00	14	5.202	154,00
5º	Xerxes, A. Santos	52	37.410	39,00	22	6.222	133,00

Não correram: Mar Cáspio e Vingo.
Diferenças: 1/2 corpo e vários corpos — Tempo: 101" (igual ao "record") — Vencedor (5) 19,00 — Dupla (23) 24,00 — Placês: (5) 14,00 e (3) 23,00 — Movimento do páreo: Cr$ 3.486.730,00.

5º páreo — 1.200 metros — A. U. — Prêmio: Cr$ 120.000,00
(EULOGIO MORGADO)

1º	Clino, A. Bolino	57	66.860	29,00	12	29.372	34,00
2º	Abas, J. G. Silva	57	50.776	29,00	13	19.272	52,00
3º	Querrelleur, W. O. Silva	57	50.776	39,00	14	8.114	123,00
4º	Monteimperial, P. Tavares	57	37.230	53,00	22	19.878	50,00
5º	Hartim, A. Leite	57	2.564	773,00	23	25.838	35,00

Não correram: Le Roi Rouge e Cêzê.
Diferenças: pescoço e pescoço — Tempo: 75"2/10 ("record") — Vencedor (4) 29,00 — Dupla (23) 38,00 — Placês: (4) 14,00 e (6) 16,00 — Movimento do páreo: Cr$ 4.451.180,00.

6º páreo — 1.200 metros — A. U. — Prêmio: Cr$ 120.000,00
(ASSOCIAÇÃO PROFISSIONAL DE JOQUEIS, TREINADORES E APRENDIZES DO RIO DE JANEIRO)

1º	Gringolette, A. Barroso	57	40.022	39,00	11	25.730	33,00
2º	Espanhola, J. Ramos	57	40.615	38,00	12	19.892	43,00
3º	Majore, J. G. Silva	57	26.456	59,00	13	22.778	38,00
4º	Niguita, A. Bolino	57	15.098	103,00	14	17.498	49,00
5º	Lever, J. Souza	53	42.730	36,00	23	11.552	75,00

Não correram: Sapatilha, Muki, Bijuja e Suruki.
Diferenças: Pescoço e vários corpos — Tempo: 76"2310 — Vencedor: (4) 39,00 — Dupla (12) 43,00 — Placês: (4) 36,00, (2) 34,00 e (11) 16,00 — Movimento do páreo: Cr$ 3.632.810,00.

7º páreo — 1.000 metros — A. U. — Prêmio: Cr$ 100.000,00
(DOMINGOS FERREIRA)

1º	Farseur, P. Lima	55	51.420	36,00	11	906	1.052,00
2º	Orible, C. Morgado	56	26.092	71,00	12	2.534	376,00
3º	Melodioso, A. Ricardo	56	52.544	33,00	13	3.232	295,00
4º	Govenchy, A. Santos	56	78.430	23,00	14	21.514	44,00
5º	Zunido, L. Pinheiro	56	8.012	231,00	22	480	1.987,00

Não correram: Zaraza, Judiciária, Lister, Pamona, Copeira e Gostozinha.
Diferenças: 2 corpos e 1 corpo — Tempo: 59"2/10 — Vencedor (9) 36,00 — Dupla (23) 223,00 — Placês: (9) 16,00, (4) 17,00 e (12) 13,00 — Movimento do páreo: Cr$ 4.129.550,00.

MOVIMENTO GERAL DE APOSTAS: — Cr$ 22.247.390,00 ("record").

Turfe em marcha

1 — Antônio Ricardo e Jorge Bottoni, jóquei e treinador de Vicunha, estiveram na sala reservada aos jornalistas especializados, onde deram a notícia de que as percentagens a que tinham direito seriam entregues à viúva de Otacilio Maria.

2 — Dona Zélia G. Peixoto de Castro deu o prêmio levantado por Xeijo à Associação dos Profissionais do turfe.

3 — A reunião de ontem na Ilha bateu vários recordes: o de movimento geral de apostas, que atingiu a importância de Cr$ 22.247.390,00; o de movimento de páreo, com Cr$ 4.451.180,00, no páreo ganho por Clino, e vários outros recordes de distância, inclusive a de Destroyer, que igualou o recorde da milha com 101", cravados.

4 — A desclassificação de Medlar em favor de Sadu foi justa. Quando Marchant ajustou seu montado, Portilho deu duas chicotadas no focinho do adversário, que mesmo assim perdeu por escassa margem. A C. C. não precisou de muito tempo para desqualificar o freio mineiro.

5 — A extraordinária de ontem foi um sucesso técnico e financeiro, provando o acêrto dos diretores da entidade do mais novo campo de corridas do país. Também o ..... dos jóqueis melhorou, fazendo com que o hipódromo ficasse superlotado.

6 — O freio Silvio Cruz, que ..... dou na última reunião da Guanabara, fraturou a clavícula, devendo ficar afastado das pistas por mais de 30 dias.

7 — Paulo Morgado inscreveu a parelha Baronet e Arlechino no G. P. "Salgado Filho", e informou à reportagem que os dois serão apresentados, salvo se a pista estiver muito pesada. Nesse caso, o filho de Gulf Stream terá o seu "forfait" declarado. Baronet vai com Ricardo e Arlechino com Lelé.

8 — O público aplaudiu as ..... vitórias de Juan Marchant em Sadu e Destroyer. O bridão chileno correu o fino, demonstrando estar totalmente recuperado da queda sofrida de Fortunata. Noção de percurso, malícia e muita energia no final, são as principais características do consagrado bridão.

9 — Também Adalton Santos ganhou linda carreira com Xelro, derrotando Egira e King Kao por mais de dois corpos.

10 — A turma de Mario C. L. Sousa levava de barbada Glossy e Gringolette. A casa salvou parte dos prejuízos do ..... que bateu o recorde de pules vendidas para vencedor, com mais de 80 mil.

Resoluções do Conselho Técnico

RIO — O Conselho Técnico do JCB estêve reunido tendo deliberado o seguinte:

— Aprovar a tabela de distâncias e condições de chamada para o mês de novembro próximo;

— Marcar o início dos leilões de produtos nacionais de 2 anos para 5 de dezembro do ano em curso, devendo encerrar-se o prazo de inscrições no dia 6 de novembro próximo e realizar-se a Exposição no dia 3 de dezembro;

— Alterar, a partir do 1.º de novembro próximo, o sistema de enturmação dos cavalos procedentes de outros hipódromos do país, a exceção dos de São Paulo e Guanabara, de forma que os perdedores e ganhadores até duas corridas ordinárias tenham entrada no Hipódromo Brasileiro, nos páreos destinados a animais sem vitória; os ganhadores de 3 (três) a 5 (cinco) nos páreos de uma vitória; os ganhadores de 6 (seis) a 8 (oito), nos páreos de três vitórias e assim sucessivamente. A vitória em prova clássica ou especial, no entanto, será contada como uma, sujeita mesmo à sobrecarga prevista para os ganhadores dessas provas, sempre quando o prêmio obtido fôr igual ou superior a Cr$ 200.000,00.

ECZEMA

Não permita que eczemas, erupções, micoses, manchas vermelhas, frieiras, acne ou "psoriasis" estraguem sua pele. Peça Nixoderm ao seu farmacêutico hoje mesmo. Veja como Nixoderm acaba com a coceira em 7 minutos e ràpidamente torna sua pele macia, clara e aveludada. A nossa garantia é a sua maior proteção.

Lá vão êles

1.º Páreo — Carreira meio complicada pelo retrospecto sempre maroto dos matungos. OIRAM, CYGNUS trazem atuações discretas nas últimas, mas podem perfeitamente resolver a questão. MARQUINHO apresentando-se firme no canto também está no brinquedo. — Sobra BON VIN também portador de esperanças.

2.º Páreo — LOS ANDES ficou como fôrça da competição. Vem de ótimo segundo e seguiu na conta. — LEAFLESS volta tinindo encontrando turma que regula com suas possibilidades — TIBURCIO agora de L. Vaz que se ajeitou maravilhosamente com êle nos trabalhos, está na conta para desencabular. Sobram ainda SARAVANDO e DON MOURICIO (Olhai o totalizador) como bons azares.

3.º Páreo — LAIKA outro dia ficou último na partida e "voando" no final ainda obteve ótimo terceiro. Agora ficou na medida. — CRISPEABA confirmando nas últimas deve aparecer no final. Não foi normal a última de VENESSA e J.G. Silva insistiu na montaria mostrando que há fé novamente. CAUNA estréia em turma que lhe dá chance de figurar com destaque.

4.º Páreo — INTROMETIDO anda na conta e vem de perder um páreo incrível na última vez. Fôrça de retrospecto. — Lutará contra ESTRONCIO reaparecendo em novas cocheiras e levado na certa. — TUIUTI é aquêle bom placê de sempre. Mesmo caso para DARDOWEL.

5.º Páreo — EARL continua encabulado na fila para ganhar o páreo. Poderá ser desta vez, mas não chega a ser nenhuma barbada. KARUMAN está muito falado nos bastidores. Largando junto vai dar trabalho. Com chance ainda HALFILER retornando bem e KONLIN aparentemente firme.

6.º Páreo — OUROBOA fêz forfait outro dia escolhendo a dedo êste páreo em que confirmando o que sabe, nãodeverá perder. TEIMOSA agradecendo a última está melhor. FAUVETTE é bom placê e MABA aparecendo firme no canter pede dar um trabalhão.

7.º Páreo — MONTEHOSTIL perdeu um páreo incrível na última. Pode dar forra hoje embora tenha mais trabalho pelo aparecimento de alguns novos adversários na competição. VENEZIANO recuperado aprontou muito bem e GALILEU na areia tem chance aumentada. — CYLON algo irregular e mais pesada, teve sua chance para repetir diminuída.

8.º Páreo — XIBA ganhou duas com muita autoridade e tem tudo para repetir, pois ficou na mesma turma. — COMANCHE confirmando a úúltima pode surpreender nosso preferido. — XEREZ perdeu para RANAI na Ilha e grande atuação fato que lhe dá possibilidade. PIANO e TED podem defender um placê.

As três melhores de hoje na Gávea — LAIKA — OUROBOA — MONTEHOSTIL.

DC-aponta

RIO —

Páreos		Duplas
1.º	OIRAN — CYGNUS — MARQUINHO	14
2.º	LOS ANDES — TIBURCIO — SARAVANDO	14
3.º	LAIKA — VANESSA — CHISPEADA	23
4.º	INTROMETIDO — ESTRONCIO — TUYUTY	14
5.º	EARL — KARUMAN — HALFILER	14
6.º	OUROBOA — TEIMOSA — FAUVETTE	13
7.º	MONTEHOSTIL — VENEZIANO — GALILEU	23
8.º	XIBA — COMANCHE — XEREZ	12

Sábado na Gávea

RIO — Este é o programa de sábado próximo, no Hipódromo da Gávea, já com as montarias oficiais:

PRIMEIRO PAREO — Às 13,40 horas — 1.300 metros — Cr$ 80.000,00 — (Variante)

Ks.
1—1 Deavy, A. Olivares ... 58
2 Octavia, A. Ricardo ... 54
2—3 Amoreuse, A. Santos ... 54
4 Lunária, F. Conceição ... 54
3—5 Bela Tamar, C. A. Sousa ... 54
6 Domani, A. G. Silva ... 58
7 Krone, A. M. Caminha ... 58
4—8 Usinga, D. Silva ... 58
9 Udine, A. Barroso ... 54
10 Vizeira, J. G. Silva ... 54

SEGUNDO PAREO — Às 14,10 horas — 1.400 metros — Cr$ 100.000,00

Ks.
1—1 Vendange, M. Silva ... 58
2 Estrela Tamar, A. Azevedo ... 54
2—3 Tropeira, A. Ricardo ... 54
4 Gay Love, J. Quintanilha ... 55
" Estância, C. A. Sousa ... 58
3—5 Pin-Up, O. Machado ... 54
6 Miltônia, F. Conceição ... 55
7 Peggy, C. Dias ... 54
4—8 Fleur Bleu, J. G. Silva ... 58
9 Miss Boneca, J. Vieira ... 54
" Vicunha, A. Bolino ... 55

TERCEIRO PAREO — Às 14,40 horas — 2.000,00 metros — Cr$ 400.000,00 — Grande Prêmio "Mariano Procópio"

Ks.
1—1 Garôta de Ouro, A. Santos ... 59
2—2 Harmonieuse, J. Battica ... 52
3—3 Fiorellina, A. Bolino ... 59
4—4 Brigitte, M. Silva ... 52
" Bugrinha, A. Ricardo ... 52
" Albany, J. Marchant ... 59

QUARTO PAREO — Às 15,15 metros — 1.300 metros — Cr$ 150.000,00 — 1.º Aniversário Lions Club Ipanema — (Variante)

Ks.
1—1 Guiné, A. Bolino ... 56
2 Cadia, não correrá ... 56
3 La Guarânia, P. Fontoura ... 56
2—4 Bariloche, M. Silva ... 56
5 Gringa, A. Ricardo ... 56
6 Rustic Rose, B. Alves ... 56
3—7 Bliss, A. Rosa ... 56
8 Bojarda, A. Santos ... 56
9 Minha Morena, J. Marinho ... 56
4-10 Roberta, J. Silva ... 56
11 Kilpar, não correrá ... 56
" Radiant Lass, A. Barroso ... 56
" Violon d'Or, L. Pinheiro ... 56

QUINTO PAREO — Às 15,45 horas — 1.600 metros — Cr$ 100.000,00.

Ks.
1—1 Luar do Sertão, J. Marchant ... 56
" Lord Onix, O. Machado ... 54
2—2 Zil, não correrá ... 54
3 Cardan, A. M. Caminha ... 54
3—4 Pif-Paf, A. Portilho ... 58
4—6 Palpiteiro, A. Azevedo ... 56
7 Kabum, A. Ricardo ... 54
8 Labor, D. Moreno ... 54

SEXTO PAREO — Às 16,20 horas — 1.500 metros — Cr$ 120.000,00 — Armanda Jajardo.

Ks.
1—1 Quotidien, A. Santos ... 58
2 Atis, J. Silva ... 52
2—3 Nectar Dourado, J. Marchant ... 58
4 Galbion, não correrá ... 52
3—5 Zangão, M. Silva ... 52
6 Festivo, A. Azevedo ... 52
4—7 Maracaibo, A. Ricardo ... 52
8 Balle, A. Bolino ... 52

SETIMO PAREO — Às 16,55 horas — 1.300 metros — Cr$ 120.000,00 — Campanha de Auxilio aos Cegos — (Variante) — BETTING.

Ks.
1—1 Kosmos, M. Silva ... 57
2 Uruki, J. Silva ... 57
2—3 Dark Orient, J. Santos ... 57
4 Bongô, J. Sousa ... 57
" Cilino, A. Bolino ... 57
3—6 Fog, A. Olivares ... 57
7 Cervo, O. Machado ... 57
8 Cezê, A. Azevedo ... 57
4—9 Dark Emperor, A. Ricardo ... 57
10 Querrelleur, F. G. Silva ... 57
" Abas, J. G. Silva ... 57

OITAVO PAREO — Às 17,30 horas — 1.300 metros — Cr$ 120.000,00 — Campanha Pró-Escola Artesanal — (Variante) — BETTING.

Ks.
1—1 Queen Ann, J. Marchant ... 57
2 Yaiâne, L. Santos ... 57
3 Bibelô, O. Machado ... 57
2—4 Estigia, A. Ricardo ... 57
5 Alula, A. Olivares ... 57
6 Russinha, J. Ramos ... 57
7 Espanhola, A. M. Caminha ... 57
3—8 Anápolis, M. Silva ... 57
9 Sapatilha, J. Silva ... 57
10 Mangá, não correrá ... 57
11 Dode, C. A. Sousa ... 57
4-12 Evasion, L. Diaz ... 57
13 Dark Pearl, A. Azevedo ... 57
14 Suzuki, J. A. Silva ... 57
" Apula, J. Carlindo ... 57

NONO PAREO — Às 18,05 horas — 1.300 metros — Cr$ 100.000,00 — Campanha de Recuperação dos Ex-Sentenciarios — BETTING — (Variante)

Ks.
1—1 Zambi, A. Ricardo ... 56
2 Zé Pangaré, A. Santos ... 52
2—3 Glenmore, F. Conceição ... 60
4 Kilarney, O. Machado ... 58
3—5 Talon, J. G. Silva ... 56
6 Excelsior, M. Silva ... 54
4—7 Quebrafogo, A. G. Silva ... 58
8 Bom de Bico, L. Acuña ... 58

Sábado na Ilha

RIO — Eis o programa da próxima sabatina, no Hipódromo da Ilha, já com as montarias oficiais.

1º páreo — 1.200 metros — às 14,00 horas — Cr$ 120.000,00.
"SEMANA DA ASA"

Ks.
1—1 Kariane, E. Furquim ... 57
2 Juréa, A. Gomes ... 57
2—3 Nangate, J. Corrêa ... 57
4 Muki, P. Lima ... 57
3—5 Sidarta, J. A. Silva ... 57
6 Etoile d'Amour, O. Rodr. ... 57
" Bijuja, J. P. Marinho ... 57
4—7 Pitangold, I. Sousa ... 57
8 Guerrilha, Não Corre ... 57
" Guerrilheira, Não Corre ... 57

2º páreo — 1.400 metros — às 14,40 horas — Cr$ 80.000,00
"ESCOLA DE AERONAUTICA"

1—1 Leloir, P. Lima ... 58
2—2 Ecoté, J. P. Marinso ... 58
3—3 Guanandi, A. Hodecker ... 54
4 Jabonina, F. Pereira ... 58
4—5 Amour, P. Fernandes ... 56
6 Betty, A. Ramos ... 50

3º páreo — 1.200 metros — às 15,20 horas — Cr$ 100.000,00
"AVIAÇAO CIVIL BRASILEIRA"

1—1 Mocassin, J. Corrêa ... 56
2 Zaraza, V. Veloso ... 50
2—3 Precious, A. Hodecker ... 52
4 Lister, J. Vieira ... 52
3—5 San Diego, O. Rodrigues ... 52
" Rosane, A. Reis ... 50
6 Prosaico, A. Ramos ... 52
4—7 Big Foil, D. Silva ... 52
8 Ully, Não Corre ... 50
9 Lorette, P. Lima ... 50

4º páreo — 1.400 metros — às 16,00 horas — Cr$ 100.000,00.
"DIRETORIA DE AERONAUTICA CIVIL"

1—1 Helicoptero, J. Corrêa ... 56
2 Sadu, D. Neto ... 50
2—3 Zulu, I. Souha ... 56
4 Etaple, J. P. Marinho ... 54
3—5 Moonseed, J. Vieira ... 56
6 Minha Pretinha, G. Alm. ... 54
4—7 Kabum, A. Reis ... 54
8 Zil, M. Henrique ... 54

5º páreo — 1.600 metros — às 16,45 horas — Cr$ 80.000,00.
"TERCEIRA ZONA AEREA"

1—1 Savarin, J. Corrêa ... 60
2 Ris, G. Almeida ... 60
2—3 Tio Paulo, D. Neto ... 60
4 Rebate, I. Sousa ... 58
3—5 Ranieri, P. Lima ... 58
6 Creey, Não Corre ... 58
" Joanete, J. Vieira ... 58
4—7 Cocal, J. Barros ... 60
8 Egira, I. Oliveira ... 52
9 Octavia, Não Corre ... 52

6º páreo — 1.200 metros — às 17,30 horas — Cr$ 120.000,00
"FORÇA AEREA BRASILEIRA"

1—1 Gordini, I. Sousa ... 57
2 Jaberoca, A. Gomes ... 57
2—3 Desertito, M. Henrique ... 57
4 Capixaba, Não Corre ... 57
3—3 Marlim, P. Lima ... 57
" Namorado, A. Reis ... 57
6 Suliman, A. Ramos ... 57
4—7 Kilu, A. Portilho ... 57
8 Matacris, P. César ... 57
9 Vamos Lá, J. P. Marinho ... 57

Domingo na Gávea

RIO — Com montarias já oficiais, eis o programa da proxima domingueira, no Hipódromo da Gavea.

1º páreo — às 13,40 horas — 1.400 metros — ("Bartolomeu de Gusmão") — Cr$ 150.000,00.

Ks.
1—1 Blanchette, J. Marchant ... 56
2 Belonave, J. Corrêa ... 56
2—3 Gaivota, A. Barroso ... 56
4 Erica, A. Ricardo ... 56
3—5 Bartok, L. Santos ... 56
6 Kilpar, P. Lima ... 52
4—7 Borda, A. Santos ... 56
8 Cadia, J. Battica ... 52
" Rocaille, J. G. Silva ... 56

2º páreo — às 14,10 horas — 1.400 metros — ("Aviação Civil Brasileira") — Cr$ 150.000,00

Ks.
1—1 Babão, A. Rosa ... 56
2 Cochicho, J. Negrello ... 56
2—3 Baculo, M. Silva ... 56
4 Baixio, J. Corrêa ... 56
3—5 Premuncio, J. Carlindo ... 56
6 Mon'stop, A. Santos ... 56
4—7 Cloy, A. Bolino ... 56
" Sizudo, L. Acuña ... 56

3º páreo — às 14,40 horas — 1.500 metros — ("Ricardo Kick") — Cr$ 120.000,00

Ks.
1—1 Nardal, J. Silva ... 57
2 Idolo de Madrid, A. Ricardo ... 57
2—3 Lord Whisky, F. Conceição ... 57
" Isolde, Não correrá ... 55
4 Muki, Não correrá ... 55
3—5 Borealis, L. Diaz ... 57
6 Diabo Vermelho, A. Reis ... 57
7 Judy, Não correrá ... 55
4—8 Keauy, M. Silva ... 57
9 Sunrod, G. Queiroz ... 57
10 Quick Look, A. Portilho ... 57

4º páreo — às 15,15 horas — 1.600 metros — ("Newton Braga") — Cr$ 120.000,00.

Ks.
1—1 Duguid, D. Neto ... 57
2 Clarinete, J. G. Silva ... 57
2—3 Rompante, A. G. Silva ... 57
4 Esau, H. Lima ... 57
3—5 Avalon, M. Silva ... 59
6 Abril, A. Santos ... 57
4—7 Rumbeso, F. Conceição ... 57
" Garay, W. Andrade ... 57

5º páreo — às 15,45 horas — 2.400 metros — (Grande Prêmio "Salgado Filho") — Cr$ 400.000,00.

Ks.
1—1 Zangado, J. G. Silva ... 61
2—2 Major's Dilemma, A. Bolino ... 61
3 Funny King, C. Morgado ... 59
3—4 Atramo, A. Santos ... 59
5 Fuji-Yamat A. Ricardo ... 59
4—6 Baronet, M. Silva ... 59
" Arlechino, D. P. Silva ... 61

6º páreo — às 16,20 horas — 1.400 metros — ("Fôrça Aérea Brasileira") — Cr$ 150.000,00 — (Betting).

Ks.
1—1 César, M. Silva ... 56
2 Rapto, J. Negrello ... 56
2—3 Good Drink, S. França ... 56
4 Royal Hawaian, J. Souza ... 56
5 Beltegeus, L. E. Castro ... 56
3—6 Bombordo, W. Andrade ... 56
7 Mar Verde, P. Lima ... 56
8 Eucalipto, Não correrá ... 56
4—9 Bluejean, J. Ramos ... 56
10 Sabotage, O. Moura ... 56
11 Forest Hills, L. Lins ... 56

7º páreo — às 16,55 horas — 1.400 metros — ("Edu Chaves") — Cr$ 100.000,00 — (Betting) — (Areia).

Ks.
1—1 Zéo, J. Quintanilha ... 58
2 Medlar, A. Ricardo ... 54
2—3 Pampeiro, A. Azevedo ... 58
4 Betsygarden, J. Souza ... 58
5 Londoner, D. Moreno ... 54
3—6 Dinar, C. A. Souza ... 54
7 Belo Antônio, D. Neto ... 52
8 Leonardo, L. Diaz ... 54
4—9 Hurlingham, A. Olivares ... 58
10 Kéramus, O. Machado ... 56
" Broast Playt, J. Santos ... 58

8º páreo — às 17,30 horas — 1.300 metros — ("Alberto Santos Dumont") — (Variante) — (Betting) — (Areia) — Cr$ 150.000,00.

Ks.
1—1 Balão, J. Corrêa ... 56
" Berbere, A. Santos ... 56
" Overdale, J. Julião ... 58
2—2 Hamlet, A. Barroso ... 56
3 Linharense, A. G. Silva ... 56
4 Nunsuch, J. G. Silva ... 56
" Baguim, G. Oliveira ... 56
3—5 Boniardim, M. Silva ... 56
6 Bulos, L. E. Castro ... 56
7 Frusto, J. Negrello ... 56
8 Bar, D. Silva ... 56
4—9 Actium, J. Silva ... 56
10 Gasparino, J. A. Silva ... 56
11 Riobaldo, A. Bolino ... 56
" Rover, L. Souza ... 56

NOSSOS INFORMES PARA HOJE NA GÁVEA

1.º Páreo — 1.200 metros — Cr$ 80.000,00 — às 20,10 — Recorde: 73"1/5 L'amiral e Zuzuca

Animais — Jóqueis — Pêso	Treinadores	Performances	Tempo
1—1 Cygnus, A. Reis ... 60	G. Ulloa	3º de Oiram — L. Houbingant	1.000 61"1/5 L.
2 Duramito, C. Morgado ... 60	G. Morgado	Uº de Lôbo — My Own	1.300 84" N.
2—3 Marotão, J. Carlindo ... 56	O. Gatti	3º de Safari — Jimbo	1.000 62" L.
4 Kamias, O. Machado ... 60	R. Costa	Uº de Ted — Vividor	1.200 75"4/5 N.
3—5 Marquinho, J. A. Silva ... 58	J. E. Souza	2º de Ranieri — Oiram	1.200 77"3/5 N.
6 Dourak, J. Quintanilha ... 58	J. Orellana	5º de Vizeira — Eagless	1.600 102" L.
4—7 Oiram, A. Ricardo ... 58	F. Schneider	1º de L. Houbingant — Cygnus	1.000 61"1/5 L.
8 Bon Vin, J. Vieira ... 60	A. Rosa	3º de Endiable — Clarito	1.400 90" L.

2.º Páreo — 1.300 metros — Cr$ 80.000,00 — às 20,40 — Recorde: 79"2/5 Farinelli, Orton e Estrilo

Animais — Jóqueis — Pêso	Treinadores	Performances	Tempo
1—1 Los Andes, J. G. Silva ... 60	A. Araujo	2º de Belini — Earl	1.000 61"1/5 N.
2 Doidinho, O. Machado ... 56	A. L. Monteiro	Uº de Obediente — Jonlin	1.300 82"2/5 N.
2—3 Leatless, D. P. Silva ... 58	W. Souza	9º de Xiba — Ururai	1.200 78"1/5 L.
4 Don Mauricio, J. Portilho ... 52	N. Gomes	5º de Ted — Vividor	1.200 75"4/5 N.
3—5 Ris, J. Quintanilha ... 60	W. Ferreira	Uº de Chianti — Kubelik	1.800 116"1/5 L.
6 Diable, C. A. Souza ... 60	C. Ribeiro	16º de Destroyer — Destemido	1.600 103"3/5 N.
4—7 Saravando, L. Santos ... 54	R. Barbosa	3º de Gorgorano — Mitsouko	1.000 62"2/5 N.
8 Tiburcio, L. Vaz ... 60	W. Aliano	2º de Garganta — Xiu	1.600 101"1/5 [illegible]
9 Quarral, A. M. Caminha ... 60	R. B. Oliveira	4º de Belini — Los Andes	1.000 61"4/5 N.

3.º Páreo — 1.200 metros — Cr$ 80.000,00 — às 21,10 — Recorde: 73"1/5 L'amiral e Zuzuca

Animais — Jóqueis — Pêso	Treinadores	Performances	Tempo
1—1 Chispeada, C. Morgado ... 52	C. Morgado	2º de B. Tamar — Laika	1.300 84"2/5 N.
2 Jaoba, A. M. Caminha ... 58	P. Morgado	6º de B. Tamar — Chispeada	1.300 84"2/5 N.
3 Apiaca, J. Barros ... 52	N. Gomes	7º de Córsega — Chispeada	1.300 85"1/5 N.
2—4 Laika, A. Ricardo ... 56	F. Schneider	3º de B. Tamar — Chispeada	1.300 84"2/5 N.
5 Bobinha, C. A. Souza ... 60	P. Campos	Uº de B. Tamar — Densidade	1.200 76"2/5 N.
6 Bôca Rica, L. Pinheiro ... 54	E. Pereira	7º de B. Tamar — Chispeada	1.300 84"2/5 N.
3—7 Vanessa, J. G. Silva ... 60	A. Rosa	11º de B. Tamar — Chispeada	1.300 84"2/5 N.
8 Cauna, D. Neto ... 60	Z. Guedes	ESTREANTE	—
9 Musica, J. Marinho ... 54	F. Teixeira	10º de Amoureuse — Lagenaria	1.000 61"1/5 N.
4-10 Agartha, O. Machado ... 58	T. Gomes	4º de Vizeira — Eagless	1.600 102" L.
11 Esquirola, A. Azevedo ... 60	E. Pereira F.	6º de Vizeira — Laika	1.000 62" L.
" Joaneira, F. Conceição ... 60	E. Pereira F.	5º de Vizeira — Laika	1.000 62" L.

4.º Páreo — 1.300 metros — Cr$ 80.000,00 — às 21,40 — Recorde: 79"2/5 Farinelli, Orton e Estrilo

Animais — Jóqueis — Pêso	Treinadores	Performances	Tempo
1—1 Intrometido, D. P. Silva ... 54	A. Araujo	2º de Lajão — Piano	1.000 60"1/5 L.
2 Blemenau, F. Conceição ... 54	N. Gomes	6º de Ica — Fama	1.300 82"2/5 N.
2—3 Tuyuty, M. Silva ... 58	E. Freitas	4º de Orion — Intrometido	1.600 101"1/5 N.
4 Bon Soir, L. Santos ... 52	R. Barbosa	5º de Lajão — Intrometido	1.300 81"4/5 N.
3—5 Dardowell, A. Barroso ... 52	P. Morgado	1º de Lajão — Tuyuty	1.600 101"4/5 N.
6 Troxeba, A. Santos ... 56	A. Rosa	4º de Beto — Lajão	1.600 102"1/5 L.
4—7 Estrôncio, A. Ricardo ... 52	R. Carrapito	8º de Lajão — Xerez	1.800 117"1/5 L.
8 Xininha, F. Pereira Fº ... 50	J. Attianesi	Uº de Patsy — Zarca	1.000 61"2/5 N.

5.º Páreo — 1.300 metros — Cr$ 80.000,00 — às 22,10 — Recorde: 79"2/5 Farinelli, Orton e Estrilo

Animais — Jóqueis — Pêso	Treinadores	Performances	Tempo
1—1 Earl, J. Silva ... 60	W. Ferreira	3º de Belini — Intrometido	1.000 61"3/5 N.
2 Cachito, L. Santos ... 58	R. Barbosa	Uº de Piano — B. Flier	1.900 124"3/5 N.
2—3 Halfiler, F. Maia ... 54	B. Carvalho	14º de Destroyer — Destemido	1.600 103"3/5 N.
4 Tio Ramha, J. Barros ... 54	A. Rosa	6º de Gorgorano — Mitsouko	1.000 62"3/5 N.
3—5 Jonlin, A. Azevedo ... 58	S. d'Amore	2º de Xiba — Los Andes	1.200 78"1/5 N.
6 Edil, D. P. Silva ... 56	A. Morales	4º de Gorgorano — Mitsouko	1.000 62"3/5 N.
4—7 Zequinha, Não correrá ... 60	F. Schneider	10º de Tzarina — Elizabeth	1.000 57"3/5 [illegible]
8 Gandulo, A. Reis ... 56	O. Pinto	5º de Belini — Los Andes	1.000 61"3/5 N.
9 Karuman, W. Andrade ... 60	J. Piotto	6º de Savarin — Tio Paulo	1.400 87" L.

6.º Páreo — 1.300 metros — Cr$ 100.000,00 — às 22,40 — Recorde 79"2/5 Farinelli, Orton e Estrilo

Animais — Jóqueis — Pêso	Treinadores	Performances	Tempo
1—1 Teimosa, A. Reis ... 56	S. d'Amore	2º de E. Tamar — Fauvette	1.500 99" N.
" Judiciária, A. Azevedo ... 54	S. d'Amore	6º de Vicunha — La Cloche	1.300 82"3/5 N.
2 Nau, C. A. Souza ... 56	H. Guedes	Uº de Zuninga — Begônia	1.300 85"1/5 N.
2—3 Maba, F. Maia ... 56	S. Freitas	6º de Korista — Jogatina	1.300 84"3/5 N.
4 Frigia, V. Veloso ... 58	Ed. Coutinho	6º de E. Tamar — Teimosa	1.500 99" N.
5 Lagunita, P. Lima ... 52	J. S. Silva	Uº de E. Tamar — Teimosa	1.500 99" N.
6 Lyra, J. Vieira ... 52	O. Gatti	7º de Korista — Jogatina	1.300 84"3/5 N.
3—7 Ouroboa, C. Morgado ... 58	G. Feijó	3º de Viraña — Karibela (RS)	1.300 84"3/5 [illegible]
" Espuma de Ouro, L. Souza ... 56	G. Feijó	6º de E. Tamar — Frígia	1.200 77"1/5 [illegible]
8 Inês, J. Santos ... 58	J. Lourenço	5º de Frenada — Maba	1.300 85"3/5 N.
9 Pamona, A. Santos ... 56	R. Carrapito	14º de Korista — Joganita	1.300 84"3/5 N.
4-10 Fauvette, A. Barroso ... 58	P. Morgado	3º de E. Tamar — Teimosa	1.500 99" N.
11 La Cloche, F. Conceição ... 58	A. Corrêa	5º de E. Tamar — Teimosa	1.500 99" N.
12 Meruoca, D. Silva ... 52	Esp. Coutinho	9º de E. Tamar — Frígia	1.200 77"1/5 N.
13 Copeira, A. Ramos ... 52	L. Pignatari	Uº de Malva Louca — La Cloche	1.200 79" [illegible]

7.º Páreo — 1.600 metros — Cr$ 150.000,00 — às 23,10 — Recorde: 97"2/5 Farinelli

Animais — Jóqueis — Pêso	Treinadores	Performances	Tempo
1—1 Cylon, A. Santos ... 58	J. L. Pedrosa	1º de Montehostil — Expert	1.500 94"3/5 N.
2 Galbion, A. Barroso ... 51	A. P. Silva	1º de Larápio — Barco	1.600 102" L.
2—3 Montehostil, D. P. Silva ... 56	R. Carrapito	2º de Cylon — Expert	1.500 94"3/5 N.
4 Lajão, P. Lima ... 52	F. Abreu	1º de Intrometido — Piano	1.600 101"4/5 N.
3—5 Veneziano, J. G. Silva ... 54	N. Pires	2º de Heros — Zeus	1.600 101"3/5 N.
6 Afortunado, H. Lima ... 54	J. Araujo	6º de Baronet — Paddy	2.000 121"2/5 [illegible]
7 Galileu, L. Santos ... 50	R. Barbosa	4º de Baronet — Paddy	2.000 121" [illegible]
4—8 Expert, J. Silva ... 56	W. Ferreira	3º de Cylon — Montehostil	1.500 94"3/5 N.
9 Unido, Não correrá ... 51	F. Schneider	5º de Galbion — Larápio	1.600 102" [illegible]
" Love Affair, A. Ricardo ... 52	F. Schneider	Uº de Cylon — Montehostil	1.500 94"3/5 N.

8.º Páreo — 1.500 metros — Cr$ 80.000,00 — às 23,40 — Recorde: 91"4/5 Tirafogo

Animais — Jóqueis — Pêso	Treinadores	Performances	Tempo
1—1 Xiba, O. Machado ... 58	A. Cardoso	1º de T. Blond — Ted	1.200 75" N.
2 Airways, J. Tinoco ... 60	A. J. Souza	10º de Lajão — Intrometido	1.600 101"3/5 N.
2—3 Comanche, D. P. Silva ... 54	A. Morales	1º de Piano — Xerez	1.600 102"3/5 N.
4 Alno, D. Silva ... 54	O. Gatti	8º de Rebote — Dirigível	1.900 125"1/5 N.
5 Vingo, A. Azevedo ... 54	W. Costa	1º de Cavaliere — Earl	1.200 76"2/5 [illegible]
3—6 Piano, F. Maia ... 60	L. Tripodi	3º de Lajão — Intrometido	1.600 101"3/5 N.
7 Ted, D. Neto ... 54	E. Freitas	3º de Xiba — T. Blond	1.200 75" N.
8 Jonlin, Não correrá ... 52	S. d'Amore	7º de Xiba — Los Andes	1.200 76"1/5 [illegible]
4—9 Xerez, J. G. Silva ... 60	A. P. Silva	2º de Ranni — Bicão	1.400 87" [illegible]
10 Old Nick, A. Ricardo ... 56	O. Pinto	8º de Garganta — Tiburcio	1.600 101"1/5 [illegible]
11 Jabonina, Não correrá ... 56	F. Pereira	7º de Xiba — T. Blond	1.200 75" N.

América eliminou Palmeiras da Taça Brasil: 2x1

Sapucaia e o cronista

O NÍVEL de uma entrevista é, quase sempre determinado pela capacidade do entrevistador. Não que seja suficiente a capacidade dêste para que a entrevista atinja um alto nível. É evidente que se formos entrevistar um grande estadista e fizermos perguntas sôbre cinema não poderemos esperar respostas tão argutas quanto as daria, por exemplo, Henry Fonda. Este é um princípio elementar da entrevista e cabe ao repórter evitar as perguntas tolas, embora muitos continuem entrevistando as candidatas a "Miss" qualquer coisa com as batidas e bôbas perguntas: se você fôsse à Lua quem levaria? qual o seu autor preferido? que acha do presidente? por qual clube você torce?

Estas perguntas, dizem, visam dar uma idéia da "Miss" como figura humana, seus gastos e seus excentricidades. Contudo, porque uma delas diga que seu autor preferido é a sra. M. Dely não se pode considerá-la como retardada mental, da mesma forma como não podemos desprezar a capacidade de um estadista porque êle desconhece Bertold Brecht ou William Faulkner. Para usar um provérbio muito conhecido, cada macaco em seu galho.

A entrevista com um jogador de futebol tem, forçosamente, de referir-se às partidas, seus resultados e a forma dos times. Qualquer outra pergunta é sem sentido, principalmente porque não interessa saber se Garrincha é pelo regime presidencialista ou parlamentarista e os seus motivos. Não creio que ninguém vai decidir-se entre os dois sistemas porque Garrincha ou qualquer outro jogador de futebol tenha esta ou aquela opinião.

De futebol os jogadores, pelo menos a grande maioria, entende mais do que os torcedores ou vários dos cronistas esportivos. Conhecendo as dificuldades para realizar determinadas jogadas o jogador sabe porque motivo o time perdeu ou venceu, bem como qual o setor do quadro que falhou ou estêve bem. Nós, cronistas, como os torcedores, de tanto assistir aos jogos e até mesmo por já ter jogado futebol não somos de todo alheios ao assunto, mas é evidente que entre o jogador e o cronista quem conhece melhor o futebol é o primeiro.

Há, no entanto, entrevistadores que não sabem conduzir uma entrevista e muito menos abordar os melhores assuntos, como aconteceu com o sr. Luís Mendes, da TV-Rio, num recente programa, durante o qual tentou apresentar os jogadores do Botafogo (o fictício Sapucaia vestia a camisa alvinegra) como imbecis. No Botafogo há vários jogadores reconhecidamente inteligentes e cultos, de forma que a campanha das TVs contra os atletas profissionais (executada porque não há e nem deve haver televisamento) não atingirá seus objetivos, mesmo porque o jogador Sapucaia não existe, é apenas um reflexo de quem o entrevistou, o excronista botafoguense Luís Mendes.

FALCÃO

O treinador Zezé Moreira, como sempre, acompanhou as jogadas do ataque titular ontem com o maior interêsse

Castilho e Altair ausentes mas jogam

RIO — Sem Altair, que foi poupado por determinação médica e Castilho, que está gripado, o Fluminense treinou coletivamente na manhã de ontem, visando o jôgo com o São Cristóvão no sábado, encerrando-se a prática, que durou 1 hora (em dois tempos de 30 minutos), com a vitória dos titulares por 1x0, gol de Humberto.

Esta manhã o técnico Zezé Moreira fará nôvo ensaio ("dois toques"), desta feita, já com Altair e Castilho em ação sendo que Telê continuará fora de qualquer jôgo, por enquanto, havendo, contudo, a possibilidade de vir Edmilson atuar contra o São Cristóvão.

TELÊ: "PERNA DOI"

Persistem os meios tricolores em alegar a ausência de Telê, que tem abandonado parte dos treinos em conjunto, tal como ocorreu ontem, como fora de cogitações "face às constantes queixas do jogador após os treinos, frisando que sente dores na perna", embora os motivos sejam outros e que os treinos [illegible] oportunidade de divulgar, prendendo-se o fato à penalidade que lhe foi imposta.

No ensaio de ontem a que estiveram ausentes apenas Altair e Castilho, os quadros formaram assim constituídos:

TITULARES — Edson, Jair Marinho, Pinheiro e Paulo; Edil (depois Edmilson) e Clóvis; Calazans, Humberto, Jaburu (depois Telê), Paulinho e Escurinho.

SUPLENTES — Marcio, Mauro, Hilton e Nono; Oldair e Dari; Alberto, Jair Francisco, Manoel, Toni e Hilton.

Rio-SP num turno em fevereiro

RIO — Antônio do Passo e Mendonça Falcão, presidentes das federações carioca e paulista de futebol, resolveram realizar o Torneio Rio-São Paulo de 62, em um só turno, com cinco clubes de cada Estado, no período de 14 de fevereiro a 30 de março.

Passo e Falcão resolveram ontem, na C.B.D., que os jogos seriam realizados às quartas, quintas-feiras, sábados e domingos, e que seriam respeitadas as 72 horas de intervalo, entre duas partidas, como também não seriam realizados jogos na semana dos tríduos aos festejos carnavalescos.

RENDA DE FORA

Em princípio foram estudadas várias fórmulas, inclusive visando dois turnos, entretanto, a única maneira de conciliar os interêsses gerais, embora com ligeiros prejuízos para os clubes paulistas, foi a do turno único, com cinco clubes. Mendonça concordou com êste sistema, exigindo apenas, que fôssem respeitados os direitos dos jogadores, no que concerne ao intervalo de 72 horas entre duas partidas, e a não realização de jogos na semana dedicada a Momo, para que os rapazes também possam brincar no carnaval.

Tribuna vascaína

COROACI

RIO — Aimar Alvarenga, conselheiro e diretor em várias administrações, está com os Vascaínos da Velha Guarda, sendo um dos mais atuantes dentre os que trabalham para a vitória desta corrente que reúne outros nomes de grande expressão.

Alvarenga no artigo que hoje transcrevemos, entra num assunto de grande importância para a Velha Guarda, pois nêle define porque está nesta posição. Esta definição pública de Alvarenga deve ser feita por todos os líderes das duas correntes, pois ninguém desconhece a influência que exercem sôbre os associados na hora do voto.

"VELHA GUARDA"

Uma característica constante em minha vida, desde os 17 anos, quando de minha emancipação é a coerência.

Desde 1942, quando da memorável campanha que levou o nosso querido Ciro Aranha à presidência do clube, tenho-me mantido fiel e sempre unido àqueles que hoje compõem a chapa "Vascaínos da Velha Guarda", cujo escopo, nesta e em outras chapas onde figuraram e exerceram outras funções, foi sempre norteado pelo sentido idealista de bem servir ao Vasco da Gama, elevando bem alto o renome social e esportivo do nosso clube.

Dentre os grandes-beneméritos e beneméritos que fazem parte da "Velha Guarda", vários já ocuparam postos de presidentes e vice-presidentes, conhecendo, portanto, bem de perto as nossas necessidades, razão pela qual nos unimos em tôrno do nome do grande-benemérito, dr. José da Silva Rocha.

Conforme citei acima, venho desde 1942, acompanhando e sentindo a eficiência dêsses homens, posto que, tive a honra de servir nas administrações dos seguintes: Ciro Aranha, que nos deu prestígio político e um grande esquadrão de futebol, conseqüentemente que conseguíssemos o aumento do quadro social e melhores receitas; Antônio Rodrigues Tavares, que com larga visão comercial, nos proporcionou recursos para as obras que hoje existem, tais como, a sede náutica da Lagoa, o departamento médico, mais completo da América do Sul, novos dormitórios do departamento de futebol, e já na gestão de nosso saudoso Otávio de Menezes Póvoa, o estádio aquático de São Januário, os túneis e alhambrados do estádio de futebol, gabinete dentário e Raio X, nova casa de fôrça com capacidade para

(Conclui na 3a. página)

RIO — Ao derrotar o Palmeiras por 2x1, gols de Quarentinha no primeiro tempo e João Carlos, no segundo contra um de Vavá, o América classificou-se para a disputa da semifinal da III Taça Brasil com o Santos, campeão paulista de 1960.

A grande figura do jôgo de ontem à noite, no Maracanã, foi o goleiro americano Pompéia, que fêz excelentes defesas e pràticamente garantiu a vitória de seu time, quando êste recuou para defender a vantagem.

MELHOR PREPARO

Embora não tenha apresentado um excelente padrão de jôgo, continuando hesitante e confuso no setor ofensivo, o América foi, desde os primeiros minutos, superior a seu adversário. A defesa americana, executando um perfeito sistema de cobertura, permitiu que o ataque perdesse várias oportunidades, até encontrar o caminho do gol, numa jogada em que o oportunismo de Quarentinha ficou demonstrado.

Após o gol o América manteve, no primeiro tempo, o mesmo ritmo intenso de jôgo, aceito erradamente pelo Palmeiras, cujos jogadores pareceram fora de suas melhores condições físicas.

RECUO

No segundo tempo o América voltou retraído, permitindo que Chinèzinho e Zèquinha tomassem conta do meio do campo. Com o predomínio do Palmeiras, por êrro tático do América. Neste período o goleiro Pompéia fêz excelentes defesas, tranqüilizando seu quadro, que conseguiu o segundo gol numa rápida escapada de Quarentinha aos 28 minutos. O meia João Carlos aproveitou-se da confusão na área palmeirense e chutou no canto esquerdo.

No último minuto de jôgo Vavá aproveitou-se de um centro rasteiro de Fernando e fêz o único gol de seu time.

Os quadros formaram com:

AMÉRICA — Pompéia; Jorge, Djalma, Wilson Santos e Ivan; Amaro e João Carlos; Fontoura, Quarentinha, Antoninho e Valença.

PALMEIRAS — Valdir; Djalma, Valdemar, Aldemar e Geraldo; Zequinha e Chinèzinho; Julinho, Américo, Vavá e Fernando.

A renda foi de Cr$ 778.539,00

FLAMENGO VENCEU ALL STAR

RIO — Em prélio sensacional, o "five" do Flamengo desforrou-se da equipe americana do All Star, vencendo-a por 60 a 56, ontem, à noite, no Maracanãzinho, embora levando desvantagem no primeiro tempo, por 34 a 27. A renda somou Cr$ 121.000,00. Jogaram e marcaram: FLAMENGO — Valdir (14), Fernando (19), Paulinho (2), Oto (8), Evander (9), Guimba (6) e Zeca (2). ALL STAR — Charlie Franklin (17), La Roy (9), Jim Caranica (7), Mel Presco (6), Marion Landes (3), Joe Barry (11) e Anderson (2).

GILMAR APRESENTOU-SE

SÃO PAULO — Confirmando noticiário que fornecemos, Gilmar já se apresentou ao Parque São Jorge, depois do período de repouso "post-operatório" no braço esquerdo. Gilmar assistiu ao treino de seus companheiros, mas nada falou, nada disse e nada lhe foi perguntado. Vai prosseguir agora no tratamento com o Departamento Médico do clube e, dentro de três semanas, voltará aos seus exercícios. (SP-DC)

Renovação no Botafogo tem aulas de etiquêta

Como o problema de pêso também atinge aos meninos, Mura e Edmilton exercitam-se com camisas de lã, para impedir acréscimo de pêso

RIO — O Botafogo calcou firme no campo da renovação de valores com um trabalho de base que vai desde a cultura física e técnica até a social e moral, pois até escola de boas maneiras e um padre, para ministrar religião, são proporcionados aos jogadores, além de completa assistência médica e alimentar, equivalente ao que recebe um Didi, Garrincha, Zagalo ou Nílton Santos.

O trabalho começa quando circulares são enviadas pelo Botafogo aos seus associados do interior, para que indiquem, após rigorosa seleção, os rapazes entre 15 e 17 anos que têm bom futebol. Os autores desta obra magnífica são os diretores José Luís Ferraz, Rivadávia Corrêia Méier Filho e Djalma Nogueira e o treinador Egídio Lindolfo, o Paraguaio.

BATISMO DO CALOURO

Descoberto o valor em sua cidade natal, êle é enviado ao Botafogo, sob as expensas do clube, onde é recebido como se fôsse um calouro em Faculdade, inclusive passando pelo clássico "trote" e sendo imediatamente apelidado pelos companheiros mais antigos. Paraguaio permite a "gozação" porque vê naquilo um auxílio natural para desinibir os meninos, embora alguns não gostem.

Após alguns dias de adaptação, quando é também preparado fìsicamente, é testado em conjunto para ver se corresponde às informações. Os resultados têm sido tão bons que, em 80 por cento dos casos, o jogador é aprovado e entra para o conjunto, quando passa a ser para o clube e seus dirigentes mais um filho da grande família, da qual o treinador Paraguaio é o irmão mais velho. Daí em diante, o rapaz não faz mais nada sem que seja assistido por elementos competentes e especializados, inclusive aprendendo, num verdadeiro curso de boas maneiras, como se portar diante de um microfone ou câmara de televisão. Evita assim o Botafogo que um seus atleta diga coisas que o envergonhe.

Amilcar perdeu a calma e xingou os jogadores

RIO — Ao ouvir os jogadores Castilho e Pinheiro confirmarem que tinham sido chamados de safados, o juiz Amilcar Ferreira perdeu a paciência, durante a sessão do TJD da Federação Carioca, e disse "Eu não disse nada antes, mas agora confirmo: Vocês são dois mentirosos, dois safados e dois moleques".

Esta afirmação do juiz Amilcar Ferreira provocou grande agitação no TJD, com os jogadores irritados e o representante do Fluminense, sr. Armando Aires, dizendo que estava convencido que o sr. Amilcar Ferreira (que declarou estar com vontade de deixar o quadro de árbitros) era um moleque.

DEPOIMENTOS

Em seu depoimento o sr. Amilcar Ferreira disse que havia dito, quando Castilho e Pinheiro ficaram propositadamente fazendo cêra, o seguinte: "Não estou aqui para ensinar regras de futebol a ninguém. Vá abrir estradas". Para Castilho e Pinheiro, o sr. Amilcar Ferreira disse: "Eu estou aqui para dirigir partida e não para suportar safados". O bandeirinha Cícero Pereira disse que viu o gesto mas não ouviu a frase.

O presidente do TJD resolveu mandar um relatório sôbre o assunto ao presidente da Federação Carioca de Futebol. O juiz Amilcar Ferreira teve de deixar o TJD acompanhado de amigos e antes de Castilho e Pinheiro.

Didi estreou no treino e Cané e Rodarte não jogam

RIO — Preparando-se para enfrentar o Vasco da Gama, o Olaria exercitou-se na manhã de ontem com um treino coletivo de 90 minutos, que terminou com a vitória dos titulares por 2 a 1.

O meia armador Didi, que veio do Santos, não tem ainda sua transferência regularizada, mas é provável que possa ser aproveitado em lugar de Drumond, que está jogando mal, na partida contra o Vasco da Gama.

DOIS AUSENTES

Cané e Rodarte não treinaram, estando sob cuidados médicos, embora não haja gravidade, os dois estão sendo poupados por medida de precaução.

No coletivo de 90 minutos, os titulares venceram por 2 a 1, com tentos marcados por Válter e Sílvio, enquanto que Roberto assinalou para os reservas. Os efetivos formaram com Cláudio; Murilo, Navarro, Haroldo e Casemiro; Néslon e Drumond (Didi); Romeu, Sílvio, Válter e Sérgio. Os reservas com Alberto; Hélio, Sérgio, Machado e Adílson; Jorge II e Roberto; Jorge, Tião, Jair e Ribamar.

Hoje haverá treino individual e a seguir os jogadores bariris irão ao banho de sauna. Na sexta-feira serão encerrados os preparativos com um treino coletivo e a concentração será feita no quilômetro 16 da Estrada Rio-Petrópolis.

Treino do Fla: 3 x 3

RIO — Os profissionais do Flamengo treinaram ontem na Gávea, preparando-se tècnicamente para enfrentar, no próximo sábado no Maracanã a representação do Bangu.

O técnico Solich dirigiu o apronto que durou 80 minutos, divididos em dois tempos, registrando-se o empate de 3x3 entre os quadros de titulares e aspirantes. Os gols foram registrados por Henrique (2) e Joel, dos efetivos e Germano, Veiraldo e Luís Carlos, dos aspirantes.

Exercitaram-se no campo da Gávea, sob a orientação de Fleitas Solich, os seguintes quadros:

TITULARES — Fernando (Joel), Ouraci, Bolero (Donald), Jadir e Jordão; Carlinhos (Aluísio) e Carlos Alberto; Joel, Henrique, Dida (Joarez) e Babá.

ASPIRANTES — Ari (Lídio), Ilton, Vanderlei II, Orlando (Ilton) e Jaime; Válter e Luís Carlos; Veiraldo, Oton, Germano e Sérgio Henrique.

Devido às obras no campo da Gávea, os rubronegros a partir de amanhã, treinarão no gramado do Bonsucesso e ali farão os seus aprontos até segunda ordem.

Flu prepara carnaval se vencer Bota

RIO — A piscina do Guanabara poderá se converter em autêntico palco carnavalesco, na tarde de sábado próximo, caso o Fluminense vença a partida que fará com o Botafogo pelo Torneio Aberto de Polo Aquático, vitória essa que lhe dará o título de campeão do certame.

O Torneio é disputado pelo sistema de dupla eliminatória, sendo que o Botafogo já tem uma derrota, frente ao mesmo Fluminense, enquanto o quadro tricolor se mantém invicto, podendo ainda o Botafogo conquistar o título, mas para tanto, dessa forma, a posição do Fluminense mais cômoda do que as dos alvinegros.

MINEIROS CLASSIFICARAM-SE

BELO HORIZONTE — Vencendo o Estado do Rio, Brasília e Espírito Santo, a seleção de Minas Gerais classificou-se na zona "Leste", para as disputas, no Rio de Janeiro, das finais do Campeonato Brasileiro de Futebol-de-Salão. O conjunto representativo das Alterosas impôs-se na última partida, à equipe capixaba, que foi a que mais resistiu, pelo marcador de 3x2. Os mineiros, segundo previsões dos observadores do conhecido esporte, são grandes concorrentes ao título nacional, contando com craques de reconhecidos méritos, como Jorge, Caram, Hélcio, Minhoca, Bilro e Airton. (SP-DC).

Trabalho sério é feito na parte física onde os garôtos são empenhados nos mais diversos exercícios para desenvolver a resistência e moldar o corpo. Na foto Dedé, Jair e Carioca

Bola Pra Frente

Futebol de 34 cruzeiros

Domingo passado, o Palmeiras recebeu o América, em São Paulo, para um jôgo da Taça Brasil. Preço do ingresso de arquibancada: 100 cruzeiros. Hoje, o Palmeiras vem ao Rio jogar com o mesmo América, no Maracanã. Preço do ingresso de arquibancada: 34 cruzeiros. A diferença, por entrada, é de apenas 66 cruzeiros.

Não é possível que os deputados cariocas encontrem razões para negar o aumento ou melhor o reajustamento nos preços do Maracanã.

* * *

A maioria dos deputados não se preocupa com futebol; alguns dizem que torcem, que acompanham o campeonato, mas a maior parte esnoba o futebol. Falta-lhes portanto o conhecimento dos problemas do futebol que à primeira vista parecem muito simples mas que em verdade encerram aspectos complicados como, de resto, ocorre em qualquer setor da vida em que se depende de receita e despesa.

Não se quer que os deputados votem o reajustamento em nome do amor que cultivam por êsse ou aquêle clube. Sabemos que os deputados Lopo Coelho (por sinal, governador do Estado até o fim do mês), Paulo Alberto, Silber Sobrinho, Raul Brunini são tricolores de ficar roxos quando o Fluminense logra empatar com o Botafogo; sabemos que a deputada Sandra Cavalcanti segue o Botafogo com a fidelidade com que segue a UDN e Carlos Lacerda; sabemos que o deputado Gama Filho é torcedor do São Cristóvão, sem demagogias e que o deputado Amaral Neto é vascaíno. Mas o futebol não pleiteia aumento confiando na afeição clubística. O aumento é uma questão de vida ou de morte para o nosso futebol.

* * *

Os podêres públicos neste país e, particularmente, nesta cidade, têm sido generosos na concessão de aumentos a transportes, a luz, gás e telefones, a carne, leite, a cinema, a bondes, a salários (aqui, nem tanto) — a tudo. Chegou a vez de reajustar o preço do futebol, equiparando-o aos níveis vigentes em São Paulo, em Pôrto, em Recife.

Futebol de 34 cruzeiros divididos entre dois clubes, a ADEG e a Federação é futebol suicida.

A Assembléia tem o dever a melhorar os preços no Maracanã. Para salvar o futebol e o próprio Maracanã que sobrevive graças aos clubes de futebol.

ARMANDO NOGUEIRA

Teatros e Boites
Programa para sua Noite

Últimos Dias!

O DIABO QUE A CARREGUE... lá pra casa!
uma revista em magiscope de WALTER PINTO
HOJE no Teatro RECREIO
HOJE, ÀS 16, ÀS 20 E 22 HORAS — Diàriamente 200 poltronas a Cr$ 100,00 APENAS

GOMES LEAL apresenta a revista-musical
"É NA BASE DO GALO"
de César Ladeira e Silva Ferreira com:
RENATA FRONZI
VIOLETA FERRAZ — PITUCA — LILICO
MERCEDES BATISTA e seu BALLET
no TEATRO RIVAL — Hoje, às 16, às 20 e 22 horas

JOHNNY ALF
AGORA NO RIO
HOJE E TODOS OS DIAS
BOTTLES-BAR
RUA DUVIVIER, 37-J — TEL.: 57 1065

O CANGACEIRO
HOJE E TÔDAS AS NOITES
HELENA DE LIMA
DAS 6 DA TARDE AS 3 DA MANHA
R. FERNANDO MENDES, 25
COPACABANA

little club bar
Apresentando a melhor música para ouvir e dançar
CONJUNTO DE ZÉ MARIA
E O CANTOR MAIS QUERIDO DA NOITE
LIVIO ROMANO
Serviço de Restaurante
Rua Duvivier, 37-L — Telefone: 57-6984

HI-FI BAR E RESTAURANTE
(A CASA PREFERIDA PELA SOCIEDADE CARIOCA)
Direção geral de MAURICIO LANTHOS
A primeira casa no gênero da América do Sul — Aberta, diàriamente, das 15 até às 5 horas da manhã — Apresentando as últimas novidades do Brasil e do mundo
Cozinha nacional e internacional. — Clima de montanha.
SEM «COUVERT» E SEM CONSUMAÇÃO
AVENIDA PRINCESA ISABEL, 63 — TEL.: 37-1870
(PLAZA-COPACABANA-HOTEL) — A casa consagrada pelos jornalistas brasileiros em 1960.

Oxalá
Quitutes Baianos
(Filial da Cinelândia)
MUSICA EM HI-FI — WISKHY-BAR — RESTAURANTE
Ar Refrigerado
ATRAÇÃO:
ALTEMAR DUTRA
e seu violão
Pratos típicos sob a dir. do BAIANO DO BECO DAS GARRAFAS" 2as. vatapa, moqueca de peixe; 3as. galinha de cabidela, caruru; 4as. frigideira de camarão, galinha de xin-xin; 5as. angu à baiana, sarapatel; 6as. carne de sol com farofa de bolão, moqueca de galinha, e sábados FESTIVAL DO SIRI
Rua 7 de Setembro, 88 — sobreloja — Tel.: 22-1162
(ao lado do Clube de Engenharia)

Diario Carioca

RIO DE JANEIRO, QUINTA-FEIRA, 19 DE OUTUBRO DE 1961

Vento soprou do Sudoeste e matou peixes da Lagoa

RIO — Desde ontem pela manhã, 150 garis da Limpeza Urbana estão limpando a Lagoa Rodrigo de Freitas, onde os ventos Sudeste causaram a morte de centenas de peixes (corvina) à semelhança do que vem acontecendo há vários anos. Calculam os responsáveis que o local deverá estar limpo amanhã, apesar das marés estarem baixas, prejudicando a mudança das águas da Lagoa pelo Canal do Leblon.

Estas informações foram prestadas ontem pelo engenheiro Alpino Froufem chefe do 4.º Distrito do Departamento de Obras, que afirmou estarem os dois canais do Leblon funcionando normalmente, mas o nível da água "está baixo devido à maré fraca, e a vegetação do fundo da Lagoa vem subindo à tona, removidas pelos ventos, causando a morte daqueles peixes (apesar de existirem muitos outros no local). No dia 23 teremos maré alta, então a Lagoa vai ficar realmente limpa."

LIMPEZA E SUPERFICIAL

"Os garis estão fazendo uma limpeza superficial, limitando-se a tirar os peixes mortos. Na verdade isto faz parte de um conjunto de estudos hidráulicos que todos os países realizam para melhor aproveitamento das marés, utilizando-as como saneamento de lagos artificiais como êsses. No Brasil êstes estudos vem sendo feitos há mais de 3 anos, mas até agora, anualmente, quando ocorrem essas mortes coletivas de peixes, só podemos esperar que a maré suba, e atinja o nível de 60 centímetros da Lagoa, para poder penetrar no Canal. So teremos maré alta no dia 23, quando as águas serão trocadas e a lagoa ficará limpa. Até lá, vamos recolher os mortos e guardar o local para não aumentar o mau cheiro".

Japão vai dar bôlsas

RIO — Informa a Embaixada do Japão, que serão concedidas bôlsas de estudos a brasileiros que queiram fazer cursos especializados de doutorado nas universidades japonêsas.

Acrescenta que as bôlsas serão dadas a partir de abril de 1962, durante dois anos, e serão de 70 dólares (Cr$ 21 mil). O bolsista deverá ter grau universitário e menos de 35 anos.

Não é exigido conhecimento da língua japonêsa, mas todo aquêle que estudar assuntos relacionados com o Japão deverá fazer um curso de japonês durante seis meses ou um ano.

A escolha do bolsista será feita pelo Ministério da Educação do Japão, e as inscrições deverão ser apresentadas até o dia 15 de dezembro de 1961, na divisão cultural da Embaixada, na Rua das Laranjeiras, 192.

QUADRILHA

Três dos componentes da "gang" do assaltante "Mineirinho", ontem capturados pela polícia. Ao alto, Ivan Batista da Silva, o "Pantera"; embaixo, Edson Rodrigues Ferreira, o "Gordurinha" e Mentor Antunes Figueiredo, o "Patriota"

Presidente da JOC vê perigo de revoluções

RIO — Diante das condições sociais em que vivemos, se não houver reformas de base, as revoluções da classe virão em breve — esta declaração foi prestada, ontem, em entrevista coletiva, pelo sr. Bartolo Perez que, como candidato único, será eleito presidente internacional da Juventude Operária Católica, durante o II Conselho Mundial daquele organismo, a realizar-se de 1.º a 11 de novembro próximo, nesta cidade.

O sr. Bartolo Perez acaba de retornar de Bruxelas, onde permaneceu dois meses, depois de ter percorrido tôda a América do Sul e Central colhendo material para a preparação do II Conselho Mundial, do qual participarão delegados de 85 países.

CONSELHO MUNDIAL

Surgida em 1925, na Bélgica, por iniciativa do padre José Cardijn, a Juventude Operária Católica (JOC) conta, atualmente com mais de três milhões de associados, em quase todos os países do mundo. Movimento educativo e religioso aceita, apesar de sua condição católica, jovens de qualquer partido político ou crença. Entre suas atividades, destina-se, também, a formar líderes operários, o que consegue através de seus grupos militantes ou organizando serviços de diversões, economia operária, cultura, leituras, assistência aos doentes, publicações e procurando resolver problemas como o desemprêgo, habitação e outros.

Reune-se de quatro em quatro anos, para traçar os planos de ação de acôrdo com as circunstâncias e necessidades do momento. Desta feita, vai se reunir no Rio, quando serão tratados os seguintes assuntos: revisão do último plano de quatro anos; características fundamentais da JOC; desemprêgo e JOC nos grandes centros; coordenação internacional nos centros de cultura operária; situação da juventude trabalhadora em relação ao casamento; ajuda recíproca internacional; nôvo plano de quatro anos; o trabalho no mundo; eleição do nôvo Comitê Executivo e do presidente e vice-presidente internacionais.

PRESIDENTE

Os candidatos a presidente Internacional da JOC devem ser apresentados até quatro meses antes das eleições. Este ano, o único candidato apresentado foi o brasileiro Bar-

(Conclui na 5a. página)

CANDIDATO

Candidato único, o sr. Bartolo Perez (foto) será eleito, em novembro, presidente internacional da J.O.C. Recém chegado de Bruxelas, o futuro dirigente mundial dos operários católicos tem como programa, antes de tudo, propugnar por reformas de base nas atuais condições sociais de vida das classes menos favorecidas.

Abono é golpe de Lacerda: dizem 'barnabés' da GB

RIO — Chamando a atenção da classe para os ensinamentos trazidos pela campanha do abono, o 6.º número de O Comando", órgão informativo da União dos Servidores da Guanabara afirma que o govêrno está no firme "propósito de rebaixar o vencimento real do funcionalismo do Estado, ignorando os níveis 1, 2 e 3 da Lei 14 (cujo vencimento é de seis mil cruzeiros) sob a alegação de que êsses níveis não tem ocupantes, e concedendo o abono a partir do nível 4 daquela lei".

"Desconsiderando os três primeiros níveis, e dando aos ocupantes no nível 4 o salário mínimo da Guanabara, o govêrno está rebaixando o vencimento do "barnabé", que vê suprimidos, por iniciativa abusiva e ilegal, três níveis de vencimentos fixados pelo Legislativo".

CONGELOU VENCIMENTOS

Afirma mais adiante o boletim dos "barnabés", que logo após a posse do governador Carlos Lacerda, os servidores (18 mil lotados nos níveis 1 a 7 da lei 14) tiveram seus vencimentos complementados, tendo em vista o aumento do salário-mínimo, de Cr$ 6.000,00 para Cr$ 9.600,00. Tal ato nivelou os vencimentos, sem respeitar as diferentes atribuições e responsabilidades e sem procurar restabelecer a hierarquia funcional. Como conseqüência da medida, mais de 62 mil "barnabés" tiveram seus vencimentos reduzidos (nos níveis 4 a 7) e congelados (nos níveis 8 a 18). Até outubro, cada funcionário deixou de receber: Nível 4 — Cr$ 18.000,00; Nível 5 — Cr$ 24.000,00, Nível 6 — Cr$ 30.000,00, Nível 17 — Cr$ 36.000,00 e Cr$ 43.000,00 dos níveis 8 a 18.

"Diante disso", afirmam os "barnabés", só conseguimos um auxílio irrisório, de 3 meses, e sem obedecer aos níveis existentes. Mas nossa vitória também teve seu lado positivo, pois foi a primeira vez que nos levantamos unidos e firmes para reivindicar alguma coisa do sr. Lacerda".

COMISSÃO PRÓ-PARIDADE

"O govêrno está fazendo manobras, muito bem inspiradas, para liquidar a Coligação das Associações de Servidores (que reúne mais de 27 entidades de "barnabés") e isolar a USEG na luta da classe pela paridade com o funcionalismo federal, mas estamos vigilantes, partimos agora para a criação de comissões pró-paridade, que funcionarão em cada local de trabalho, exigindo do governador a rápida mensagem de aumento ao Legislativo, cujo prazo termina na primeira quinzena de novembro. Conquistaremos o aumento salarial".

Batismo de navio: 1.ª dama

RIO — No próximo dia 27, a sra. Maria Teresa Goulart deverá batisar, nos estaleiros de Jacuacanga, em Angra dos Reis, o navio do Lóide Brasileiro, "Henrique Lage" de 10.500 toneladas.

Presentes ao ato estarão os srs. Tancredo Neves e Clóvis Travassos.

Açúcar: EUA não fazem favor

RIO — O sr. Edmundo Barbosa da Silva, presidente do Instituto do Açúcar e do Álcool, disse, ontem, pela televisão no programa "Homens de Negócios" que os norte-americanos "precisam compreender que não fazem favor em comprar o açúcar brasileiro estabelecendo quota permanente de aquisição no seu "Sugar Act".

Acrescentou que só poderemos absorver os excedentes de trigo dos Estados Unidos se tivermos compensação com a absorção do açúcar por parte dêles. "Torna-se perigoso, advertiu, para o nosso balanço comercial, a atitude unilateral de compradores dêles, sem que sejam os norte-americanos, equivalentemente, compradores de produtos brasileiros".

Também afirmou que, "a reforma agrária, dando ao homem do campo condições cristãs de vida e integrando-o na economia do mercado de um país industrializado, como já somos, constitui outro dos objetivos a serem perseguidos pela política nacional".

EXÉRCITO LEVA OS BONS PARA SUEZ

RIO — Ser disciplinado, solteiro sem filhos, de 19 a 24 anos, oriundo de infantaria, não estar subjudice, não ser pracinhista e saber ler e escrever (bem) estas as condições que o Exército impôs aos voluntários que serão convocados para integrar o 10.º contingente do Brasil em Suez junto às fôrças da ONU.

Além disso tudo, os convocados deverão ser livres de compromisso com a família e não terem servido no III-2.º RI Mais baixo que 1m 67 não serve. Não há preconceito de cor Qualquer escurinho que satisfaça essas condições e seja cabo ou soldado das classes de 37 a 42 com boa saúde pode se apresentar, com urgência, à Seção de Planejamento do I Exército (2.º andar do palácio da Guerra) das 11 às 16 horas nos dias úteis.

'Mineirinho' rompe cêrco

Metralhadora na mão e de calção

RIO — "Mineirinho", que na vida real é José Rosa de Miranda, autor de inúmeros assaltos e que está sendo caçado por tôda a polícia, na tarde de ontem, no Morro da Favela conseguiu, sob tremenda fuzilaria, apenas de "short" e metralhadora, escapar a mais um cêrco policial. Três de seus asseclas, Ivan Batista da Silva, o "Pantera"; Edilson Rodrigues Ferreira, vulgo "Gordurinha" e Mentor Antunes Figueiredo, o "Patriota", caíram nas mãos dos detectives Inácio, Guaíba e Daniel, da Delegacia de Vigilância.

Durante ao interrogatório a que foram submetidos os três marginais confessaram a autoria de vários assaltos, dentre êles os realizados na Rua Clarimundo de Melo, no Méier, Rua das Laranjeiras, no Jacarèzinho, onde assaltaram um motorista, em Botafogo e anteontem, à noite, na Rua Almirante Alexandrino. "Mineirinho", ao ser surpreendido pelos policiais estava jogando baralho, juntamente com "Caveirinha" que também conseguiu escapar.

DELATADO

Segundo declarações feitas por um dos assaltantes presos, a "gang" deve ter sido delatada por alguém, pois existem inúmeros vigias, remunerados por "Mineirinho" para avisá-lo da chegada de qualquer policial ou elementos estranhos ao Morro da Favela. A "gang" estava no interior de um barraco ao lado da Rua da América e foram apanhados de surprêsa.

Os policiais abriram fogo contra os marginais; entretanto, mesmo sob tremenda fuzilaria, "Mineirinho" e "Caveirinha" conseguiram se evadir. "Mineirinho" estava trajando calção e fugiu levando consigo uma metralhadora com a qual cobriu a sua retirada, assim também agindo "Caveirinha".

Ivan Batista da Silva, o "Pantera" estava com a perna esquerda engessada, tendo confessado que tomara parte, juntamente com "Mineirinho", no tiroteio havido no Morro de Mangueira, quando fôra ferido. Êsse tiroteio foi travado contra a quadrilha de facínora "Urubinha", residente no Morro dos Telégrafos.

No entrevero "Pantera" saiu ferido sendo socorrido pelos companheiros de crime que lhe engessaram a perna, muito embora não tenha ainda retirada a bala que o vitimou. No interior do barraco os policiais encontraram grande quantidade de medicamentos, inclusive iôdo, esparadrapo gase, mercúrio cromo, gêsso e penicilina.

ARSENAL

Foi também apreendida grande quantidade de armas de grosso calibre. No barraco foram encontrados dois revól.

(Conclui na 5a. página)

SABIN CONTINUA MATANDO PÓLIO

RIO — Com uma maior procura nos subúrbios, continua a vacinação Sabin na cidade, que anteontem já imunizou, com apenas duas gôtas doces, mais de 62 mil crianças entre 4 meses e 6 anos. O primeiro lugar, na procura, está no Pôsto de Madureira, onde já foram vacinadas, num só dia, mais de 10 mil crianças. Seguem-se os postos da Penha (7 mil), Méier (7 mil), Bangu (6 mil) e Botafogo (5 mil). Até o fim da semana a Secretaria de Saúde espera ter imunizado 500 mil crianças, erradicando a pólio da Guanabara. A foto é de um pôsto em Copacabana, onde as meninas estiveram ontem mais valentes do que os garôtos, segundo afirmação das voluntárias

Polícia garante 'furo' mas a greve é total

RIO — Choques das Polícias Militar e Municipal guarneceram, ontem, todos os bancos da cidade, principalmente o Banco do Brasil, protegendo os bancários que pretendessem trabalhar, mesmo sob o protesto de tôda classe, mas ninguém "furou" a greve, que teve início à zero hora de ontem e, conta com o apoio dos funcionários do Banco do Brasil, único estabelecimento em que se manifestava o desejo de não aderir ao movimento. Os empregados de cada banco postaram-se à porta, dando maior calor à greve e animando os colegas que se mostravam vacilantes.

Correu a notícia, ontem pela manhã, de que os banqueiros haviam feito uma nova proposta, esta de 40%. Os bancários não aceitaram, permanecendo intransigentes na proposta de 50%, com mínimo de 10 mil cruzeiros. O comando de greve dos bancários exige, além do reajustamento, "pagamento dos dias de paralisação e nenhuma punição por motivo de greve". O local em que se verificou, ontem, maior ajuntamento de bancários protestando contra a intransigência patronal foi a agência central do Banco do Brasil, na Rua 1.º de Março.

POLICIA GARANTE

Soldados das Polícias Militar e Municipal, desde a manhã de ontem, guardam os bancos da Guanabara, evitando tumultos e garantindo aquêles que quiserem trabalhar.

Apesar dessa garantia, nenhum bancário tentou "furar" a greve. Tôdas as pessoas que entravam nos bancos eram vaiadas pelos bancários, que em cada porta instalaram ruidosos piquetes.

O comandante do choque que estava guarnecendo o Banco do Brasil, agência 1.º de Março, disse ao DC que estavam "apenas garantindo a ordem e dando cobertura àqueles que pretendessem trabalhar".

ESTADOS ADEREM

A greve dos bancários já está tomando caráter nacional, tendo aderido, além do Estado do Rio (Niterói, Duque de Caxias, Nova Friburgo, Campos, Macaé e São João de Meriti), os Estados de São Paulo, Pernambuco e Paraná.

O comando de greve dos bancários do Estado da Guanabara espera, para dentro de 24 horas, o apoio de outros Estados, caso os banqueiros não atendam às suas reivindicações.

Além dos 50%, a classe exige 200 cruzeiros por ano de serviço e a fixação do salário profissional, com os seguintes mínimos iniciais: Cr$ 16.000, para pessoal de portaria e afins, e Cr$ 20.000, para os demais funcionários. Os bancários querem também "pagamento dos dia de paralisação e nenhuma punição por motivo da greve".

INCIDENTE

Um incidente que só não degenerou em conflito generalizado graças à pronta intervenção policial verificou-se por volta das 12 h 30 m de ontem defronte ao Banco Português do Brasil, agência da rua de Santana, 202-A, quando ali chegou um piquete de 30 grevistas dispostos a fechar as portas do estabelecimento. Atendidos pelo subgerente, sr. Armando Lima — que lhes explicou que ninguém "furava" a greve e que apenas estavam trabalhando êle próprio, o gerente Simão Moreira da Silva, o chefe de seção Mário Pinto da Silva e o

(Conclui na 5a página

"Blitz" inócua

Não surtiu o menor efeito a "blitz" empreendida pelas autoridades policiais contra o Morro da Mangueira visando colher, em suas malhas, o famoso pistoleiro "Mineirinho" e seus companheiros que se dizia estar escondido em um dos muitos barracos ali existentes.

Muito embora o número elevado de elementos da Polícia Militar, detectives e Vigilantes, carros da RP, constituindo todo um pequeno exército bem armado e municiado que tomou conta de tôdas as entradas e saídas do famoso reduto, o marginal logrou escapar com a maior das facilidades deixando seus perseguidores desolados. Nem mesmo a presença do chefe de Polícia imprimiu a "blitz" melhores resultados.

E' que o famoso marginal já tinha escapado muito antes de chegarem ao Morro os policiais. E isto porquê nunca se fêz uma "blitz" contra qualquer reduto no maior sigilo.

Determinada a providência, dadas as ordens para que tudo se encontre pronto à hora escolhida, escolhidos os elementos que devem tomar parte nos trabalhos e aviso parte célere para o Morro.

Os visados tratam de escapar, seus asseclas se preparam, os que sabem ficam mudos, os parentes chamam-se a ignorância. Ninguém viu, ninguém sabe. Todos têm mêdo da vingança. E' a solidariedade do Morro aos que o escolheram como proteção.

Acresce a circunstância que à noite marginal não está no Morro. Quando à noite desce êle vem para a planície exercitar suas práticas criminais e para o Morro sòmente volta quando o dia fêz a cidade despertar para a luta quotidiana.

No Morro só se pega marginal durante o dia quando está descansando de sua atividade noturna. E por isto as "blitz" nunca surtiram, não surtem nem surtirão resultados.

O que resolve, já o dissemos várias vêzes, é o estabelecimento de postos policiais nos Morros. E' a vigilância permanente. Fora disso é espalhafato e dispêndio de energia.

TIMBAÚBA

'Seu Talão' encerra amanhã a série 'B'

RIO — "Amanhã estará à disposição dos cariocas a série "C", do "Seu Talão Vale um Milhão", cujos certificados já foram distribuídos por todos os postos da cidade, pois a série "B" dêste semestre, num recorde de trocas, já foi totalmente esgotada no tempo de 26 dias", informou, ontem, ao DC o sr. Paris Barbosa, coordenador do concurso.

Informou ainda o sr. Paris que o pôsto situado na Av. Atlântica n.º 4.066 excepcionalmente estará trocando talões da série "C", a partir de hoje, e que dentro dos próximos 10 dias no Bairro de Cocotá, na Ilha do Governador, será instalado o pôsto n.º 15, que totalizará um número de 20 em tôda cidade.

AUMENTO

Numa estatística realizada pela coordenação do Concurso, foi constatado um aumento de 337 mil certificados no movimento de trocas, entre igual período de tempo do semestre passado e do atual.

Com êsse índice de trocas, que vem subindo cada vez mais, o sr. Paris prevê para antes do dia 5 de dezembro o encerramento de tôdas as 5 séries, com 10 dias de antecedência, antes do prazo oficial que é 15 de dezembro.

APÊLO

O sr. Paris faz um apêlo à população no sentido de que confiram o número de certificados trocados com o total das notas de compra, pois "algumas pessoas, que por engano do funcionário receberam mais talões do que deviam, estão ficando com os mesmos na dôce ilusão de ganhar o concurso com os "excedentes". Tal não acontecerá pois êstes certificados serão anulados pela coordenação".

Pede também o sr. Paris que o povo ao trocar os envelopes não se descuide, deixando pertences dentro dos mesmos — como no caso de d. Adelaide Ficher, que ao trocar o talão n.º 68.445 da Série B, deixou dentro do envelope sua carteira da Caixa Econômica e um cheque em branco — pois tudo isso prejudica o trabalho dos funcionários do Concurso.

PÁRA-QUEDAS ABERTOS NA MATA: SINAL DE VIDA

RIO — O Serviço de Buscas e Salvamento da 4a. Zona Aérea localizou, ontem, numa ilha próxima a São Vicente, dois pára-quedas abertos na mata e divisou sinais de espêlhos de duas pessoas. Em nota oficial distribuída à imprensa o Gabinete do ministro da Aeronáutica aventa a possibilidade de tratar-se dos tripulantes de um NA da Base Aérea do Galeão, perdido desde anteontem quando voava com destino a Santos. Seus ocupantes eram os tenentes Obrecht (pilôto) e Braga (passageiro). Foi providenciado socorro por mar.

SP: maior arrecadação sem alta de impostos

SÃO PAULO — "Queremos promover o aumento da receita sem elevar a alíquota do impôsto de vendas e consignações e é preciso que isso fique bem claro, pois expressa o pensamento do govêrno sôbre o assunto", decalrou, incisivamente, o sr. Gastão Eduardo Vidigal, secretário da Fazenda de São Paulo, a respeito da discutida alteração daquele tributo em conseqüência do plano de reestruturação da vida financeira do Estado.

Pelo que se conclui das palavras do sr. Gastão Vidigal, o propósito governamental é o de restringir a área de incidência daquele impôsto — por sinal a fonte básica de que resultam os recursos do Estado — realizando-se, paralelamente, um contrôle mais eficiente da cobrança, o que evitará a redução do volume arrecadado.

CAMPO MENOR

"Hoje — prossegue — o impôsto incide sôbre as operações efetuadas por comerciantes e produtores, inclusive industriais, e a taxa uniforme de 4.8 por cento se repete em cada operação. De acôrdo com os estudos em curso, pretende-se reduzir o campo fiscal, assegurando, portanto, melhor arrecadação e mais eficiente fiscalização.

Quanto à taxa, será ela menor que a vigente quando fôr o caso de operações de indústria para indústria, estabelecendo-se coeficiente compensatório nas fases de comercialização do produto. Com êsse método e as novas bases, estarão eliminados os inconvenientes resultantes do impressionante desnível entre o mecanismo administrativo e fiscal e nosso desenvolvimento".

COMBATE A SONEGAÇÃO

Afirmou, por outro lado, o sr. Gastão Eduardo Vidigal que o seu intento, sem a menor vacilação, é combater decididamente a sonegação de impostos, até então — por estranho que pareça — "amplamente beneficiada pelos próprios entraves criados pela burocracia em que se afunda a vida financeira do Estado".

Visando exatamente a liquidação dessa máquina emperrada e obsoleta é que, diz o secretário, "está sendo posta em prática tôda uma série de medidas de estrutura, algumas ainda por serem aplicadas (embora muito breve o sejam) e das quais não apenas o erário estadual, mas todos os setores privados de S. Paulo e a população em geral receberão os mais salutares resultados".

A propósito, afirma ainda o sr. Vidigal: "Ou tomamos, com urgência medidas de profundidade ou teremos, em breve, o dissabor de assistir ao mecanismo burocrático e fiscal transfor-

(Conclui na 5a. página)

Ronda Carioca

Matou para ver o sangue

— RIO — Utilizando-se de uma serra de aço, da qual improvisara um agudo punhal, o débil mental Cosme dos Santos assassinou, na manhã de ontem, em frente ao número 319 da Rua Elias Silva, o lusitano Manuel Rodrigues Graças de Sá, simplesmente porque queria "ver a côr de seu sangue. O criminoso, que resistiu brutalmente à prisão, foi severamente surrado pelo povo e, posteriormente, entregue a uma viatura policial que passava pelo local.

Levado para a Delegacia do 24.º Distrito Policial, onde teve que ser amarrado com cordas, Cosme dos Santos foi devidamente autuado em flagrante e as autoridades policiais providenciaram a sua remoção para o Hospital Dom Pedro II. O cadáver de Manuel Rodrigues Graças de Sá, que era carregador, foi transportado para o Instituto Médico-Legal.

Quadrilha de cinco assaltou seis vêzes

RIO — Nova seqüência de assaltos à moda dos filmes de "gangsters" norte-americanos, foi praticada ontem, durante a madrugada, sem que os seus autores — cinco — fôssem ainda identificados. A "guerra" contra a cidade foi iniciada quando os meliantes, portando armas de grôsso calibre, entraram no taxi chapa GB 4-16-71, cêrca das 2 horas, e fizeram seu motorista, Francisco de Sousa, rodar por "lugares fáceis de roubar" A princípio o motorista ofereceu reação mas, depois, cedeu e foi obrigado a ver os "trabalhos" dos meliantes.

O primeiro ataque foi feito contra o "Café e Bar Redentor" de propriedade do comerciante Odésio Ramos Piloti, localizado na Rua São Clemente, 188, em Botafogo. Ali, os marginais tiveram um lucro de Cr$ 20 mil. Depois assaltaram o armazém localizado na Rua Almirante Alexandrino, 346, em Santa Teresa, levando quase Cr$ 10 mil; o "Café e Bar Sky", na Rua Cachambi, 344; a casa do comerciário José Inácio da Rocha (Rua Maia Lacerda, 200), roubando jóias no valor de Cr$ 500 mil e o motorista Alfredo Ribeiro, proprietário do lotação chapa 4-87-05

Este último assalto ocorreu na Rua Dona Isabel, em Bonsucesso e rendeu Cr$ 5 mil, equivalente à féria do profissional. Enquanto a polícia os procurava, êles abasteceram o taxi de Francisco e ainda lhe deram Cr$ 2 mil, ordenando-lhe que os deixasse na Rua General Pedra, imediações da Central do Brasil.

Quis violentar a menor

RIO — O indivíduo Luís Carlos Bayout Alvarenga de 18 anos, que se dizia radialista e residente na Rua José Linhares, 154, apartamento 302, foi prêso pelas autoridades policiais do 2.º Distrito, ontem, pela madrugada, momentos após ter sido pilhado em flagrante quando tentava violentar a menor L.J.S. (11 anos), no interior de um barracão sem número, do Morro do Cantagalo, em Ipanema. Cínico, o marginal, ao ser interrogado pelo comissário Gastão, declarou que para levar à cabo o seu intento criminoso, fêz amizade com o tio da criança, o operário Osmar Francisco dos Santos, e passou a freqüentar sua casa. Depois de autuado, o falso radialista e verdadeiro tarado, foi trancafiado no xadrez.

Perigo no trem

RIO — Passageiros do vagão 77 da composição elétrica UA-2, que procedia de São Mateus para a Estação de Francisco Sá, na manhã de ontem, viveram momentos de pânico quando um dos fusíveis do trem se queimou. Populares se jogaram do trem em movimento, todavia, não se registrou nenhuma vítima grave. O fato foi comunicado às autoridades policiais do 16.º DP.

Denunciados

RIO — Herbert Haupt Bucheurode, húngaro, Victor Rashmn Franco, paraguaio, Natila Bigi e Norberto de Jesus, foram denunciados, ontem, na Nona Vara Criminal, acusados de contrabando de aparelhos elétricos apreendidos pela Alfândega em 1959. Facilitaram suas ações usando nomes de membros das missões diplomáticas de seus países junto ao govêrno federal.

Ônibus matou viúva

RIO — O ônibus "Castelo-Marechal Hermes", chapa GB 80-00-61, atropelou e matou, ontem, nas proximidades da Ponte dos Marinheiros, a viúva Maria Soares, de residência e idade ignoradas. O motorista do coletivo foi prêso e autuado no 11.º Distrito Policial.

Lopo contra espancamento

RIO — O deputado Lopo Coelho, presidente da Assembléia Legislativa e atualmente no exercício do govêrno do Estado, ao tomar conhecimento do bárbaro espancamento de que foi vítima Armando Inácio da Silva, o "Cabeção", acusado da morte do intrujão Rodolfo Karosus, determinou ao chefe de Polícia, para apurar, junto ao 3.º Distrito Policial a identidade dos espancadores. Falando ao DIARIO CARIOCA, o sr. Lopo Coelho disse que "é radicalmente contrário a qualquer violência". Concluindo, disse, ainda, que iria verificar pessoalmente o caso e punir os culpados.

Pulou do oitavo e morreu

RIO — Por motivos ignorados, a jovem Neide Aparecida Oliveira Costa (Rua Dois de Dezembro, 55, apto. 108) matou-se, na manhã de ontem, atirando-se do 8.º andar (terraço) do prédio onde residia. O fato foi comunicado ao comissário de serviço no 5.º Distrito Policial que, após comparecer ao local fêz remover o corpo para o Instituto Médico-Legal.

Baleou a dona de "Boneca"

RIO — Revoltado porque a cachorrinha "Boneca", de propriedade de dona Augusta da Cunha Buriti, residente na Travessa Agra Filho, 104, sempre latia à sua passagem, o operário Altamiro de tal, também residente naquela travessa, na tarde de ontem, desferiu dois tiros de garrucha em sua dona. As balas atingiram ambas as pernas de dona Augusta, que foi internada no Hospital Sousa Aguiar.

Ao ser medicada, d. Augusta, que tem 50 anos, disse que estava lavando roupa no quintal de sua casa, quando "Boneca" passou a latir desesperadamente, muito embora estivesse amarrada. Momentos depois, disse d. Augusta, "seu" Altamiro sacou de uma garrucha e deu dois tiros contra o animal, todavia, as balas não atingiram o alvo. O perverso operário, remuniciou a arma e, desta vez, fêz os disparos contra a indefesa mulher, fugindo em seguida. O fato foi comunicado ao 13.º Distrito Policial.